EDICION DE 16 PAGINAS
OFICINAS: AGUSTINAS 1269
TELEFONOS:
ADMINISTRACION Inglés 650 Nacional 77.
REDACCION Inglés 3114
Casilla 81 D

LA NACION

PRECIO: 10 CENTAVOS
NUMERO ATRASADO 20 CENTAVOS
SUSCRIPCIONES
Por 1 año. . . $ 25.— Por 3 meses. . . $ .8.—
Por 6 meses. . . $ 14.— 1 año, extranjero $ 50.—

AÑO II. Santiago de Chile, Martes 23 de Abril de 1918. Núm. 466

EL NUEVO MINISTERIO

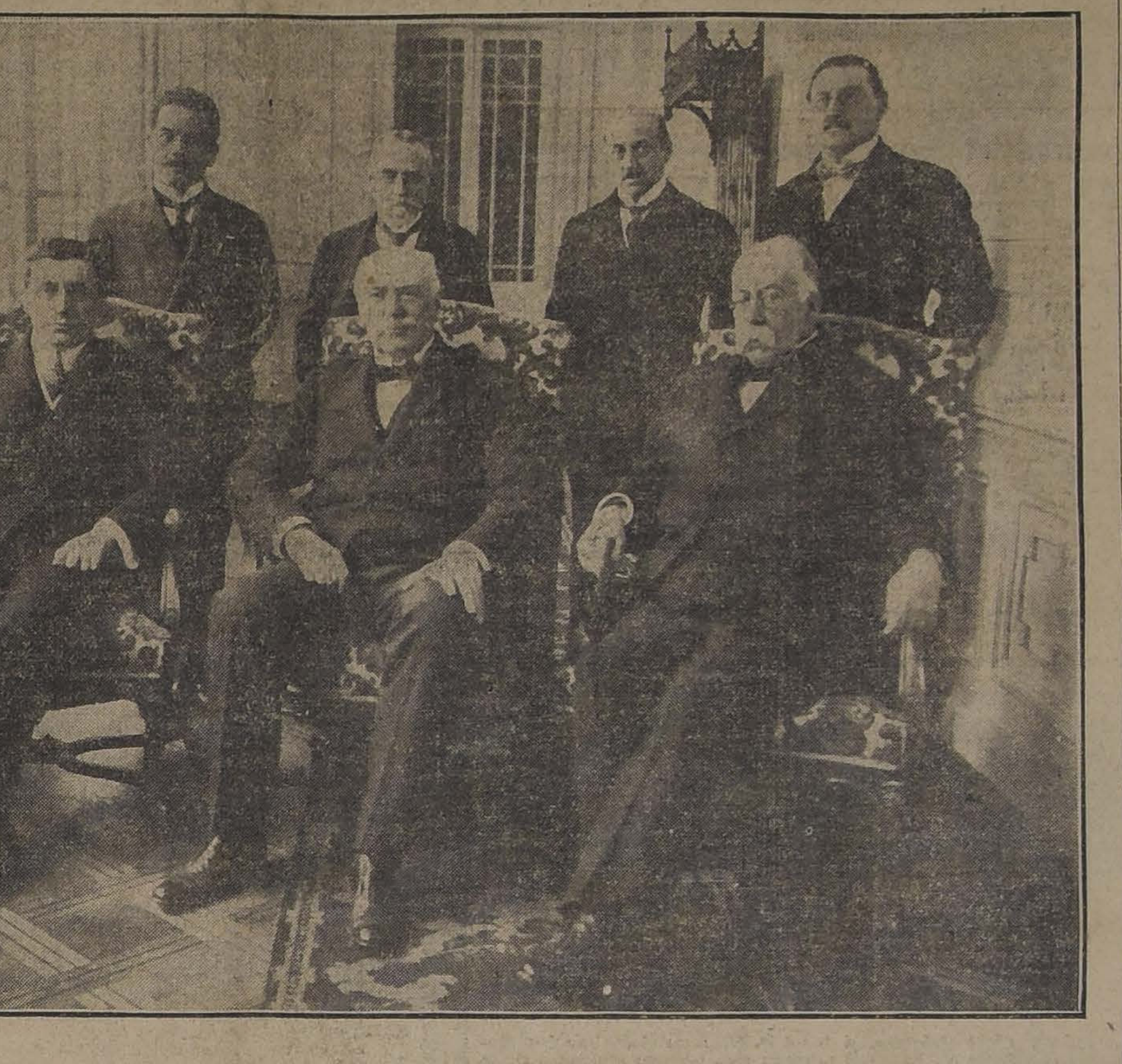

DE IZQUIERDA A DERECHA, SENTADOS: SEÑORES DON ARTURO ALESSANDRI, MINISTRO DEL INTERIOR; S. E. EL PRESIDENTE DE LA REPUBLICA; DON DANIEL FELIU, MINISTRO DE RELACIONES EXTERIORES. DE PIE: SEÑORES DON PEDRO AGUIRRE CERDA, MINISTRO DE JUSTICIA E INSTRUCCION; DON LUIS CLARO SOLAR, DE HACIENDA; DON JORGE VALDIVIESO BLANCO, DE GUERRA Y MARINA, Y DON RAMON BRIONES LUCO, DE INDUSTRIA Y OBRAS PUBLICAS.

UNA INSOLACION

El castillo de Nemours corona y domina desde lejos a Annecy. Es una masa de muros viejos, de torres cuadradas, que dan a Annecy un aspecto de ciudad de la Edad Media, apercibida a la guerra y a los sitios. Al ponerse el sol, el castillo adquiere tintes lilas y violetas. De cerca es un inmueble sórdido y majestuoso, serie de pequeñas escaleras y un enredo de pisos desiguales e incómodos. Lo conozco bien porque hace tiempo viví en él.

Fuí su inquilino durante todo un año. Mi contrato no sólo no era oneroso, sino que, por el contrario, mi contratante me daba cinco céntimos diarios, porque el castillo de Nemours fué convertido en cuartel y en él hice mi servicio militar. Había muchas chinches; pero también había una hermosa terraza, desde la cual se descubre el lago, cortado en dos por la península de Douingt, y, más lejos, se ve la montaña de Vexrier, los dientes del Anfón, parecidos a ruinas despedazadas, y la Tournette. Varios soldados acudíamos a sentarnos en la terraza a la hora del crepúsculo. Siempre éramos los mismos, un poco melancólicos y un mucho enamorados. En aquella terrasa recibí muchas confidencias, por las que siempre pasaba una mujer. Durante los relatos, el crepúsculo doraba el cielo e iluminaba las aguas del lago. Después surgía la luna, destacándose de la montaña y dejando caer sus resplandores sobre ella. Eran noches de un azul sombrío, sembradas de estrellas.

Un voluntario, Pedro Dany, se hizo amigo mío, aunque no era de mi Compañía, y silenciosos, contemplábamos las puestas del sol en las tardes estivales. Cuando se es joven se absorbe uno en las sensaciones de la naturaleza, casi sin pensar en ellas. Otras veces descendíamos a Annecy, que es la ciudad más curiosa de toda Saboya, en la que vive un pasado rústico, piadoso y guerrero. Annecy es una minúscula hermana de Venecia, a causa de los canales, que rodean la antigua prisión y reflejan, entre casas adornadas de balcones en donde se seca la ropa los árboles del jardín del Obispado y algunos rincones apacibles.

Pedro Dany tenía un secreto apasionado, cuya fuerza sospechaba.

Cuando nuestro regimiento se preparaba para las grandes maniobras, haciendo largas caminatas, ocurrió que Pedro Dany, cuya piel no estaba suficiente curtida, cogió una insolación que le valió el regocijo del cuartel al verle moreno, tostado por el sol.

—Eso no tiene importancia — dijo riendo.

—¿Qué dirá tu amiguita? — le preguntaron.

Era una broma, porque no se le conocía amiga ninguna y hasta se burlaban de su excesiva prudencia.

Aquella tarde, cuando se acercó a mí en la terraza, la punta de su nariz roja se alargaba de una manera tan cómica, que me hubiera echado a reír si no hubiese visto en su rostro la huella de una pena profunda; así es que no dudé en preguntarle:

¿Qué te pasa?

—Una cosa horrible.

—¿El qué?

—Que mañana viene Ella.

¡Ella! Lo había advinado. Bajo la impresión de su emoción me hizo el relato de la única historia de su vida. Ella era una joven tan bonita como las de los cuentos de hadas, tan bonita que no se había visto nada igual a ella. Pedro la amaba desde hacía mucho tiempo, pero tenía miedo de aquella belleza. Su familia, que se oponía a su casamiento alegando varias razones de edad y de fortuna, le hizo sentar plaza, y hé aquí que, a costa de grandes esfuerzos, la joven pudo combinar una parada de veinticuatro horas en Annecy, que estaba por casualidad, en el camino que tenía que recorrer. La carta indicaba la hora de llegada y de salida, y su autora añadía que le sería muy fácil bajar a la ciudad y verla.

—¡Eres un hombre feliz! — le dije.

—¿Lo crees?

—Sin duda. Pedirás un día de permiso al capitán.

—No lo pienses.

—¿Por qué?

—Mírame. ¿Te olvidas de la insolación?

—¡Oh! No estás feo.

—Hombre, hace un momento te reías de mí, y tén en cuenta que Ella hace mucho que no me ve; de modo que en cuanto me presente se echará a reír y no quiero.

—Puesto que te ama no se reirá.

—Acaso me amará menos, y esto no podría soportarlo.

—Esa vanidad es absurda.

—No es vanidad, y lo mejor que debo hacer es esconderme.

Al día siguiente, no pude conseguir que renunciara a aquel estúpido pudor. A media tarde le dijeron que una señora preguntaba por él. Yo estaba presente cuando hizo el encargo el Cabo de guardia.

—Es Ella—le dije—y lo que acaba de hacer la hace acreedora a un profundo amor.

—¡Es magnífica! — añadió, estupefacto.

—Dígale usted que estoy castigado — replicó Pedro Dany heroicamente.

Tenía en la mano algo que apretó con tanta fuerza, que se oyó un ruido seco. Pedro arrojó los pedazos del espejito que acababa de romper y al que había estado preguntando durante tdo el día si podía ir a ver a su novia. La respuesta del espejo fué siempre negativa. Cuando se alejó el Cabo de guardia, Dany dió un paso para llamarle, pero se acercó a mí y pudo ver que sus ojos estaban empañados de lágrimas.

Un poco antes del toque de retreta, nos encontramos en nuestra terraza. Pedro no pensaba más que en una cosa. Yo no podía distraerle más que hablándole de Ella.

—Ya se ha marchado.

—Todavía nó.

—¿A, qué hora se va?

—A las diez.

—Es muy tarde. Van a tocar la retreta.

En efecto, sonó el clarín y entramos en el cuartel. En cuanto se pasó la lista, ví salir a Pedro. Inquieto, le seguí, uniéndome a él en el mismo sitio en que habíamos hablado de Ella algunos momentos antes.

La terraza del castillo desciende a pico sobre los jardines, por un muro que tiene más de veinte metros de alto. Pedro Dany, inclinado en el borde, miraba hacia abajo en la sombra. Al oírme llegar, se volvió murmurando en voz baja:

—Hay un canalón de hierro que está sujeto a la muralla por dos anillos.

Sabíamos que todas las noches un zapador bajaba y subía por allí para ver a su novia, que vivía en la ciudad. Los puntos de apoyo eran escasos y hacía falta una gran agilidad. Abajo hay que franquear aún otros varios muros y evitar a unos perros de guarda, de modo que expone la piel en la escapatoria. El zapador era un hombre, taciturno que no hablaba nunca de sus asuntos, pero se conocían sus escapadas nocturnas.

—Estás loco, le dijo, y además, no eres muy fuerte.

Comprendí lo que pensaba mi amigo.

—Pero hay que atreverse.

—Has tenido todo el día para verla y no has querido.

—Ahora la veré, y ella no me verá. La veré en la estación cuando se marche.

Y se puso a horcajadas en el parapeto. Por última vez procuré retenerle; pero no me hizo caso, y yo permanecí quieto, aunque había dejado de verle, temiendo oír la caída de su cuerpo, pero sólo oía el ruido de los pies arañando la muralla para buscar en ella los saledizos. Bien pronto cesó. Pedro Dany había conseguido escaparse.

Más tarde, ya entrada la noche, me despertaron unos golpecitos en el hombre. Mi amigo estaba a mi lado.

—¿Has vuelto por el mismo camino?

—Sí, y la he visto. Estaba muy triste. Hubiera podido presentarme a Ella, pero no quise.

Me pareció que en estas palabras había una alegría infinita.

ENRIQUE BORDEAUX.

"COSAS YANQUIS"

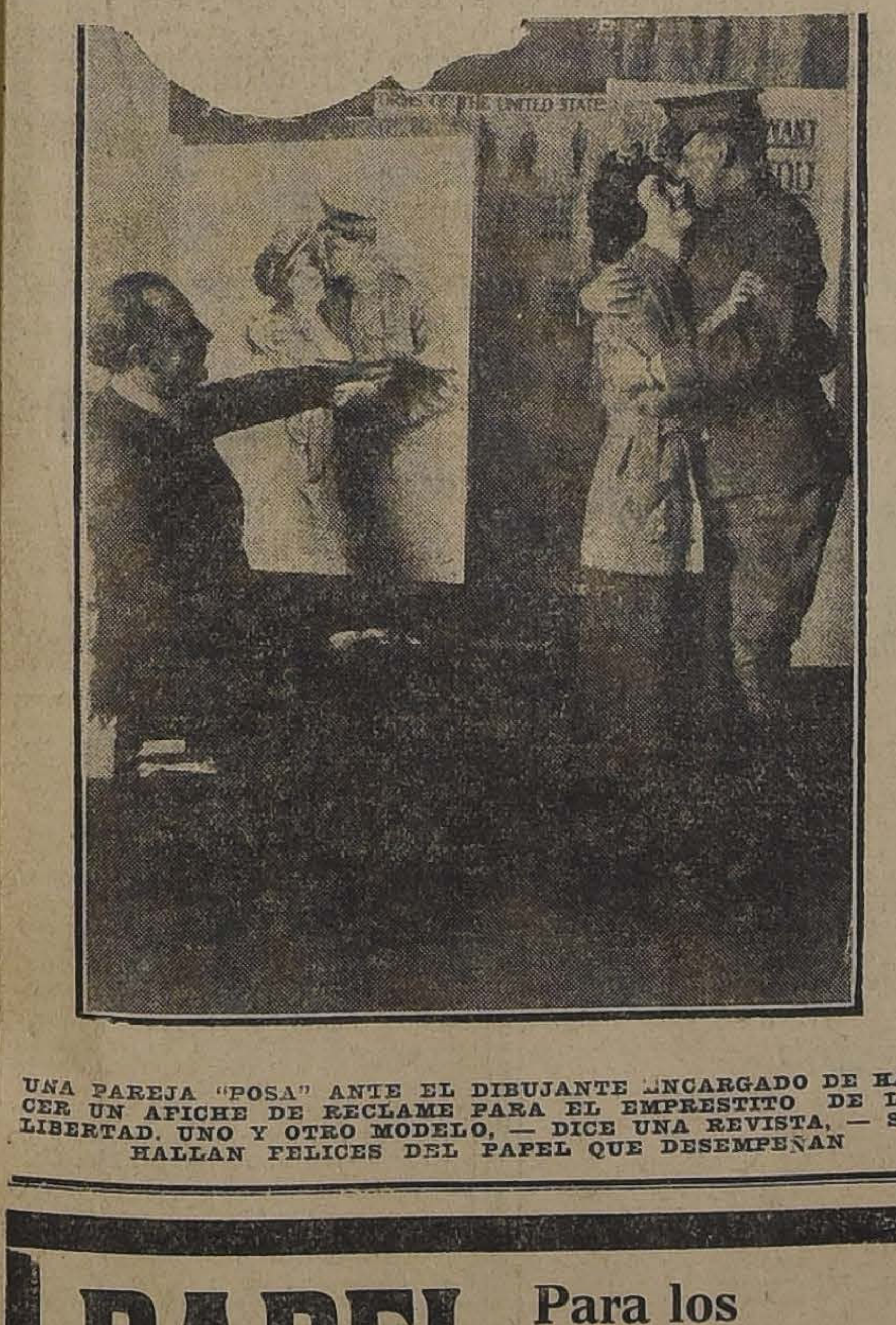

UNA PAREJA "POSA" ANTE EL DIBUJANTE ENCARGADO DE HACER UN AFICHE DE RECLAME PARA EL EMPRESTITO DE LA LIBERTAD. UNO Y OTRO MODELO, — DICE UNA REVISTA, — SE HALLAN FELICES DEL PAPEL QUE DESEMPEÑAN

EN LAS REGIONES OCUPADAS

SOLDADOS REPARTIENDO SUS RACIONES A LOS HABITANTES DE UNA ALDEA BELGA

Psicología de las catástrofes

Si todavía no lo han leído, no tardarán ustedes mucho en leer el siguiente telegrama: "Nueva York. —una nevada formidable ha caído sobre la ciudad. La nieve permanece en las calles desde hace quince días. Se ha interrumpido el servicio de tranvías y el de ferrocarriles elevados. El número de accidentes ocurridos a causa de la nevada pasa de 700. Las pérdidas que ha sufrido el comercio se calculan en 15 millones de dólares..."

Todos los años, Nueva York, le trasmite al mundo, por lo menos, un telegrama de ese corte. El mundo lo lee y exclama:

—¡Ese Nueva York! Indudablemente es un país extraordinario. Siempre grande, hasta en sus catástrofes...

Por mi parte, yo no creo que en Nueva York nieve más que en Rusia, que en Alemania o que en Suiza, sino que los americanos saben organizar sus nevadas mejor que los suizos, que los alemanes y que los rusos. He visto ya nevar aquí y he observado el partido enorme que esta gente saca de sus nevadas. Lo primero que hacen los americanos en cuanto comienza a caer sobre Nueva York un poco de nieve, es interrumpir el tráfico, y esto basta por sí sólo a producir un transtorno formidable en la vida de la gran ciudad. El comercio pierde sumas fabulosas: los accidentes se suceden unos a otros... Cesa de nevar y, en vez de retirar la nieve que ha quedado sobre las calles, el Municipio la deja en ellas. Y así, nada más que con un ligero esfuerzo administrativo, una nevada de veinticuatro horas, que en cualquier ciudad europea carecería de toda importancia, llega aquí a adquirir las proporciones de un acontecimiento mundial.

Es indudable que las catástrofes han hecho tanto como los rascacielo para acreditar de genio de lo formidable al genio del pueblo americano. Cuando uno se convence en Europa de que aquí hay las catástrofes más grandes del mundo, no está lejos de creer que haya también las fábricas más grandes del mundo, y los puentes más grandes del mundo, y los tenores más grandes del mundo. Por eso cultivan los americano sus catástrofes con tanto esmero.

Pero no todo es utilitario en esta sabia explotación de catástrofes. El americano siente, además, la necesidad espiritual de vivir en un ambiente catastrófico. Gran parte de las patadas y de los codazos que suelen administrarse unos a otros los americanos en el **Subway**, yo no creo que sean realmente indispensables. ¿Por qué, pues, no suprimirlos? Pues para darle a la vida un carácter áspero, desagradable y enérgico, y para plantearla como una lucha. Esto, a más de americano, es portugués y es de Tarascón; pero, sobre todo, es americano. Viene en gran parte de las praderas, donde el prójimo no ha terminado todavía por completo. Pisotones, codazos, andares de boxeador, algodón en las hombreras... El americano necesita forjarse la ilusión de que es un hombre muy enérgico en un mundo terrible, y llevado de este instinto llega a hacer enérgicamente actos que no exigen energía ninguna. ¿Qué necesidad hay, por ejemplo, de encender un pitillo en una forma muy enérgica? ¿Para qué ponerse el gabán con una gran energía? ¿Cuál es el objeto de mirar el reloj y ver la hora enérgicamente?

A primera vista, todo esto resulta inexplicable. Sin embargo, ya hemos convenido en que una simulación perfecta equivale a una realidad. Dándole a su vida una apariencia muy enérgica, los americanos logran conservar en ella energías que tal vez perdiesen de otro modo. Y si ello es así, ¿cómo no van las autoridades a cultivar con especial esmero cualquier catástrofe que se presente? ¿Qué estímulo sería mejor para desarrollar la energía americana?

Comienza a nevar, y a la media hora los periódicos anuncian tres pulgadas de nieve. Sigue nevando, y siguen lanzándose ediciones de periódicos. Cada periódico quiere anunciarle a sus lectores más nieve que ningún otro, y si el "New York Journal" a las cinco de la tarde le sirve cuatro pulgadas a su público, el "Evening Telegram", quince minutos después, le administra al suyo dos palmos. La gente, como es natural, estimando en lo que vale la generosidad y el esfuerzo del "Evening Telegram", agota la edición y el "Evening Telegram", correspondiendo al favor popular, lanza una edición nueva, en la que la nieve ha subido a tres palmos, y en la que ya aparecen algunas víctimas... En Madrid, cuando cae una nevada, los periódicos no ven más què su aspecto literario. Aquí, lo único que interesa es el aspecto catastrófico. Leyendo las informaciones del "Evening Telegram", uno se imagina que vive en un mundo terrible, y esto siempre halaga. Luego se envían despachos al extranjero, y la guerra europea parece un juego de niños comparada a las catástrofes de este Nueva York, especie de "Grand Guignol", dedicado a darle emociones fuertes al mundo...

JULIO GAMBA.

TANINO
FRANCES AL ALCOHOL
para vinos blancos, recién llegado.
OFICINA VINICOLA
130 - Bandera. - Casilla 3967
2677-24-d

Al rededor de un misterio

Donde se trata de M. Clemenceau, de un soldado, de una revolución y de tazas de porcelana...

París, Febrero de 1918.—Sabido es que Clemenceau, con Rochefort y Gambetta ya en 1870, desempeñó el cargo de jefe republicano en el momento de la caída del Imperio.

La excelente revista parisiense "La Opinión", refiere que su fama de revolucionario acaba de de traer al jefe de gobierno francés una historia bastante divertida.

Apenas los diarios anunciaron la constitución del Ministerio, cuando un soldado se presentaba en el domicilio personal de M. Clemenceau. El Ministro no lo conocía, pero tanto insistió, que acabó por recibirlo. Entonces con gran sencillez, el buen soldado de las trincheras, dijo:

—Vengo a ayudarle a hacer la revolución.

—Muchas gracias, contestó M. Clemenceau, pero ya hice una cuando era joven, y eso me basta.

Infortunadamente el soldado estaba bien determinado a aprovechar los seis días de permiso que tenía, para mudar el régimen. A las objeciones de M. Clemenceau, se limitaba a contestar:

—No importa. Sigamos adelante.

Clemenceau, que empezaba a divertirse con esta escena, tuvo lástima del candor del buen soldado, y tal vez sin pensar que era Ministro de la Guerra, comenzó a explicar al soldado cómo se hacía una revolución.

—Es indispensable, dijo, tener primero un gran orador popular, capaz de electrizar las masas.

—Pues bien, exclamó el militar, ahí está usted.

—Yo no soy orador popular.

—Sin embargo, el 4 de Septiembre de 1870...

—Voy a decirle a usted la verdad. Aquel día, mientras Gambetta llamaba al pueblo a las armas yo estaba con Rochefort en el Hotel de Ventas.

El hecho es exacto, aunque poco conocido. Parece ser que Rochefort había inoculado a todos los republicanos del Imperio su manía de ir a las tiendas de muebles de lance. El 4 de Septiembre de 1870, Gambetta y los suyos habían improvisado una reunión en el patio del ayuntamiento de la Drouot, y los republicanos tomaban por turno la palabra. Al cabo de una hora o dos Rochefort dijo a sus amigos:

"Vamos a dar una vuelta al Hotel de Ventas".

Allí encontraron a un comisario tasador, embarazado con un lote de tazas chinescas, y en seguida se abrió la subasta. La sala no era nada tumultuosa. Sólo había los amotinadores republicanos, quienes subían de precio con mucha cordura y por turno. De cuando en cuando, alguno de ellos iba al ayuntamiento de enfrente y volvía con noticias; luego la subasta continuaba. De repente dijo uno:

—"Gambetta echa abajo el Imperio".—Todo el resto de las tazas se liquidó de un sólo golpe, y se repartieron el botín.

Cuando los republicanos llegaron a las casas consistoriales, a los oradores les llevaban en triunfo. Clemenceau rehusó toda ovación. Sin embargo, viéndose forzado a tomar la palabra a su turno, sobresalió por su sencillez. Hablaba sobriamente, sin un ademán, con las manos en los bolsillos. Asimismo en la Cámara, se mostró de una tranquilidad impresionante. Sus amigos, que lo tenían por orador impetuoso y que como a tal le conocían, quedaron admirados.

Tuvieron la explicación del misterio, cuando por la noche vieron a Clemenceau sacar cuidadosamente de los bolsillos las tazas y platillos que había comprado en el Hotel de Ventas. Hoy forman el fondo de su colección. Y cuando las enseña a algún amigo, Clemenceau suele concluír con esta máxima de profunda filosofía:

"En una revolución lo más difícil de preservar es la porcelana."

Navaja iluminada para afeitarse en la obscuridad

Recientemente ha sido patentada una navaja de seguridad para afeitarse que está provista de una luz eléctrica en el mango.

La navaja se usa tal como las demás. La pequeña lamparilla de que está provista arroja hacia adelante, al sitio de la cara que se vá a rasurar la suficiente luz para efectuar esta operación cómodamente.

Esto hace que el afeitarse en la obscuridad sea cosa sencilla, pues la luz que proporciona la navaja es también suficiente para poderse mirar al espejo.

Este nuevo invento ha sido hecho especialmente para uso de los soldados en el frente de batalla.

SÉ JOVEN

¿Por qué encorvas la espalda? Levántate; enderézate; independízate de la tierra. Subléva te.

Remoza tu cuerpo. Salta, brinca, grita, marcha siempre como un joven. Nunca te desanimes con los años que pasan sobre tí; déjalos que pasen. Los años no envejecen, son siempre los mismos; eres tú el que se abate, el que piensa ser viejo.

No hagas caso a los demás. Aunque digan que te has vuelto loco, despójate de todos los vejestorios: las penas, los dolores, los pensamientos sombríos; no pienses en enfermedades ni en la muerte.

Acciona como un joven. Remózate. Embellece tu cuerpo. Salta, corre, canta, baila; alégrate siempre, y la vida feliz no tardará en llegar.

No hables, ni oigas hablar de enfermedades y de malos negocios. Un joven no piensa en eso.

Procura ser siempre joven, y ayudarás a que el mundo sea más risueño, más humano y más grande.

RAYO DE SOL

Instituto Moderno
LORD COCHRANE 130
Internos, medio pupilos, externos, Preparatorias, los seis años de humanidades y curso especial de comercio. Profesorado titulado. Exámenes válidos. — **Luis Gajardo Infante**, profesor de Estado.
23-d

PAPEL
Para los Impresores y Comerciantes
Papel de Imprenta
En Bobinas y en pliegos
Papel Satinado
Tamaño Mercurio Blanco y de Color
Papel de Seda
Blanco, especial para copiadores de cartas
Papel de Envolver
En Rollos y en Pliegos
Papel Sulphite
En tamaño corriente y grande
Papel de Seda
De 12 colores surtidos
Papel Volantín
De 8 colores surtidos
IMPORTADORES:
Cía. Sueco-Chilena : Holmgren Hnos. y Cía. - Estado 32 - 36
2805-23-d

Abril 23
Santos
Jorge y Gerardo

CAMBIO
Bancario...... 16
Comercial 16 1/32
ORO: 59.80 %

Equivalencias del Cambio	
1 £ vale	15.00.00
1 Franco	0.55.24
1 Dólar	3.18¼
1 Peseta	0.93.67
N. Argentino	1.46¼

MUEBLISTAS:

Lingue seco en todas dimensiones, Raulí en dimensiones corrientes y también de 2"x12" y 3 y 4"x12 les ofrece, lo mismo que álamo seco. Roble en todos largos hasta 11 metros y en la dimensión que Ud. desee, por tener aserradero en Santiago.

AVENIDA MATUCANA 745,
entre Rosas y San Pablo

BARRACA FABRICA "IBERIA"

TELEFONOS: Inglés 48, Yungay
y Nacional 130.

FRANCISCO GARCIA PAZ

Empresa Forlivesi

— DE —

POMPAS FUNEBRES

Seriedad y Puntualidad

Servicios esmerados con Carrozas modernas. Materiales de primer orden a PRECIOS REDUCIDOS

Calle Merced 812-814

(Casi frente al Teatro Santiago)

JUAN FORLIVESI
TELEF. INGLES 377

FOMPAS FUNEBRES

LA NACIONAL

EMPRESA ZENTENO

Arturo Prat 711, frente a 10 de Julio

Teléfono Ing. 2724

Servicios desde 35 a 3 mil pesos.

Servicio de ataúd y carroza blanca, desde 30 pesos.

J. A. ZENTENO

FOMPAS FUNEBRES

EMPRESA ZENTENO

Delicias 2584, casi esquina Molina (cuatro cuadras Estación Central).

TELÉFONO INGLÉS 524

Nuestros servicios son presentados en forma insuperable y a los precios más bajos. Sin recargo hacemos todos los trámites de sepultación. Atiende personalmente.

CARLOS ZENTENO LOYOLA

POMPAS FÚNEBRES

LA SANTIAGO

SAN DIEGO 15. TELEF. 2653
SUCURSAL: ARTURO PRAT ESQ. AV. MATTA. TELEF. 6105

Servicios desde 35 a $ 3,000. Ataúd y carroza blanca desde 30 pesos. Urnas metálicas y maderas finas.

Servicios nocturnos sin recargo.

RICARDO GAMBOA VIVAR

Pompas Fúnebres

"La Confianza"

Estado 11 :: Teléfono 689

Si no quiere perder dinero, tiempo y paciencia, acuda Ud. a esta casa reconocida como

Verdaderamente seria

PRECIOS

Sin Competencia

TALLERES PROPIOS

Servicios

Rápidos a Provincia

LA CENTRAL

Sociedad Anónima de

POMPAS FUNEBRES

Empresa Nacional, la más seria e importante en su ramo. Antes de contratar servicios, visitad nuestra casa y os convenceréis de la enorme diferencia y de la calidad de nuestras mercaderías.

No os dejéis engañar por casas extranjeras inescrupulosas que explotan el dolor ajeno.

No confundáis nuestra dirección:

MERCED ESQ. SAN ANTONIO

Teléfono Inglés 595

Atiende personalmente el Gerente:

CARLOS VALENZUELA SILVA

AVISOS DE REMATE

REMATAREMOS

El Miércoles 8 de Mayo, a las 3 P. M., en nuestra oficina y ante el Notario señor Manuel Gaete F., la bonita hijuela del fundo SAN IGNACIO DE CHIMBARONGO, denominada chacra

"PARRAINA"

ubicada a 2 leguas de la Estación de Chimbarongo, a 1 1|2 de Quinta, con frente al camino de la frontera y contigua a la aldea "Peor es Nada", con el bajo **MINIMUM** de:

$ 70,000

que se pagarán con $ 40,000 al contado y el saldo en dos cuotas iguales a 3 y 6 meses plazo, con 8o|o de interés, pudiéndose, para estos pagos, contratarse una deuda en alguna Institución Hipotecaria. **La chacra mide 33 cuadras m|m. de ricos terrenos limpios, adecuados, para todo cultivo y abundantemente regados. Está bien apotrerada y cerrada con alamedas en estado de explotación.—Cuenta con buenas casas y 3 posesiones de inquilinos.**

Antecedentes completos, en nuestro

DEPARTAMENTO DE FUNDOS

FREUDENBURG & BALMACEDA

330 — MORANDE. — CASILLA 2169

2763-8-e

REMATE

Por acuerdo de los herederos de doña Emilia Sánchez de Goldenberg, se rematará la casa calle Compañía números 2131 a 2151, ubicada en la

Plaza Brasil

el 25 de Abril próximo, a las 4 P. M., ante el árbitro don Rosamel Gutiérrez A., Bandera número 287, sección abogados de la oficina Ossandón.

Minimum: $ 120,000

El precio se pagará con 1|3 al contado, 1|3 a 6 meses y el saldo a un año plazo con el 8 por ciento de interés anual.

Bases y demás antecedentes en la oficina del árbitro y en la del actuario.

La propiedad puede verse diariamente, de 3 a 5 P. M.

José A. Alfonso,
Actuario.

2450-25-d

REMATE DE MUEBLES

EN LA CASA DE CONSIGNACIONES DE

LUIS TAGLE VELASCO

131 - BANDERA - 131

Por cuenta de los señores Ingenieros Beaver Proud y otros consignatarios.—Sucesiones y Liquidaciones.

Hoy Martes 23 a la 1 y media P. M.

— HAY —

ARTICULOS DE INGENIERIA.—Mesas de dibujo, caballetes, planchetas, niveles, trípodes, TEODOLITO. Gran mueble para planos, archivadores, dobles y sencillos, miras, estacas, etc.

SALONES.—Gran piano Erard de concierto, rico piano marca BECHSTEIN, 2 amoblados Luis XV nogal francés, tapiz seda, id. de jacarandá con sus cortinajes completos, id. blanco antiguo sin tapiz 5 cortinajes de seda bordados y pintados completos estilo Luis XV, 3 medios amoblados nuevos curvos tapiz seda celeste usado, id. inglés, espejo Imperio, rica lámpara eléctrica bronce 5 luces, cuadros al óleo, estatuas, candelabros antiguos, rica alfombra estilo Luis XV y otras, sillas y banquetas doradas, mesitas de centro con mármol, pedestales, jardineras, varios otros adornos, y un gramófono usado con cuarenta piezas.

ESCRITORIOS.—Rica mesa importada roble americano, estanterías de 3 cuerpos, roble americano, amoblado Pergamoit de lingue, tres medios amoblados, tapiz cuero, escritorio de cortina, ministro, medio id., mesas estantes giratorios, columnas, alfombras de centro, mesitas para máquinas de escribir, mesas de juego, caja de fierro, tablero para damas y un lote de novelas y libros en blanco.

COMEDORES.—Lindo juego de comedor importado de roble americano, id. estilo bombé, id. Luis XV, mesas de correderas cuadradas y redondas, sillas estilo americano tapiz cuero, cuadros al óleo, cristalería, servicio de té de plaqué, bandejas id., alcuzas, bomboneras, mantequilleras, licoreras, pieza de centro, alfombras, carpetas de felpa, 1 filtro, floreritos, loza y conservas.

DORMITORIOS.—Lindo dormitorio estilo bombé con mármol rosado, y espejos biselados, id. estilo Luis XV, ropero de tres cuerpos, peinador, cómoda y 2 veladores, lindos catres de bronce, 2 Chaisse Longue, rica cuna de bronce para guagua, mesa de toilette, roperos con y sin espejos, cómoda con mármol, colchones, sommiers, cuna de camarote, etc.

VARIOS.—Máquina SINGER de coser de pie en perfecto estado, cocinas a gas, id. coke, estufas a parafina y gas, balanza para pesar guagua, coches de viajes para id., carretillas para id., un amobladito tapizado para niños, rica bicicleta, guitarra, anafes, damajuana, lámparas eléctricas, y plafonniers, palmeras, un surtido de plantas finas, un lote de herramientas y varias otras especies

LUIS TAGLE VELASCO,
Martillero de Hacienda.

23-d

Ministerio de Hacienda

Remate de Terrenos Salitrales

DEL FISCO

En conformidad a lo dispuesto en la ley N.o 3.200 de 22 de Enero de 1917 y el decreto Supremo N.o 210 de 7 de Febrero del presente año que se publica íntegro en el Diario Oficial el día diez de Agosto y siguientes hábiles del presente año, a la una P. M. se pondrán en subasta pública en Santiago, ante la Junta de Almoneda, los siguientes lotes de terrenos salitrales, con el mínimum de precios que se indican a continuación:

TERRENOS DE LEALTAD DEL TOCO

Lote Norte, con 5.132.722 quintales métricos, a $ 0.25 cada uno en oro de 18 peniques.

Lote Sur con 1.536.231 quintales métricos, a $ 0.25 oro cada uno.

TERRENOS AL NORTE DE LA OFICINA COYA

Lote N.o 1 con 7.677.897 quintales métricos, a $ 0.25 oro cada uno;
Lote N.o 2 con 8.325.642 quintales métricos, a 0.25 oro cada uno;
Lote N.o 3 con 7.744.408 quintales métricos, a 0.25 oro cada uno;
Lote N.o 4 con 8.009.327 quintales métricos, a 0.25 oro cada uno;

Terrenos alrededor de la Oficina Sebastopol con 206.106.55 quintales métricos, a $ 0.10 oro cada uno.

TERRENOS ALREDEDOR DE LA OFICINA PAN DE AZUCAR

Lote B, con 1.582.354 quintales métricos, a $ 0.20 oro cada uno.

TERRENOS SAN JUAN DE SOLEDAD

Lote C, con 2.546.826.26 quintales métricos, a $ 0.25 oro cada uno.

Terrenos al Poniente de Rosario de Huara, con 892.712.58 quintales métricos, a $ 0.20 oro cada uno;

Terrenos al Poniente de Santa Rosa de Huara, con 1.188.308.17 quintales métricos, a $ 0.20 oro cada uno;

Terrenos al Poniente y Sur de Constancia, con 1.093.756.14 quintales métricos, a $ 0.25 oro cada uno;

Terrenos al Poniente de la Oficina Moroussia, con 1.325.731.36 quintales métricos, a $ 0.20 oro cada uno;

Terrenos al Sur de la Oficina Valparaíso, con 2.602.957.99 quintales métricos, a $ 0.20 oro cada uno.

Los interesados pueden consultar los antecedentes en la Sección Salitre del Ministerio de Hacienda, diariamente de 2 a 4 P. M., y en las Intendencias de Valparaíso y Tarapacá.

2506-25-g

REMATE VOLUNTARIO

de la casa con una de las mejores situaciones en Santiago; balcones a la terraza del Cerro Santa Lucía

HOY MARTES 23 DE ABRIL, a las 3 P. M., el notario don Mariano Melo Egaña, y en su oficina, Bandera número 347, rematará la propiedad números 489 a 497 de Alameda frente a Carmen, por el

Minimum de $ 130,000

La propiedad, que ha sido tasada por el ingeniero don Ramón Herrera Lira en $ 208,673.20, consta de dos casas independientes y dos almacenes; edificios de material sólido y muralla corta-fuego.

El precio se pagará reconociendo una deuda a la Caja Hipotecaria y el resto con facilidades.

Bases y antecedentes en la notaría Melo Egaña.

Verla diariamente.

2567-23-d

REMATE

DEL MENAJE DE CASA

HUERFANOS 2,009

Mañana Miércoles 24

A LA 1½ P. M.

Por cambio de residencia de su dueño.

— **HAY** —

SALON.—Piano vertical francés H. Klein, caja de jacarandá; amoblado de jacarandá Luis XV, con 2 sofáes, 4 sillones, 12 sillas tapiz seda, 4 cortinajes de seda y lana; rica vitrina con Verni Martín y bronces cincelados; otra vitrina Luis XV de nogal tallada y paisajes al óleo, sillas antiguas, espejos Luis XV con marcos dorados, sillas doradas, puff, mesitas de fantasía, jardinera de cristal y plata, floreros antiguos, juego de jardineras y floreros de cristal y bronce, dos paisajes al óleo por O. Jarpa, gran lámpara de cristal baccarat de 20 luces, alfombra de centro cortada, etc.

SALA.—Sillas fantasía felpa labrada, pedestales y estatuas bronce, estante para música cortinaje de lana, cuadros al óleo, alfombra Bruselas, piezas de adornos, jardineras, escritorio señora, etc., etc.

ESCRITORIO.—Amoblado caoba antiguo forro marroquí, gran estante de 3 cuerpos de nogal para una gran biblioteca, mesa escritorio de nogal, escritorio de señora, dos mesas de arrimo Imperio de jacarandá, patas de bronce; pedestales, jardineras, cortinajes María Antonieta, alfombra, lámpara de bronce, cuadros al óleo y grabados antiguos, útiles de escritorio, etc., etc.

COMEDOR.—Rico amoblado importado de encina y nogal, Enrique II, con gran aparador y dos trinches con mármoles rosados; mesa de correderas de encina importada para 30 personas; un sofá, dos sillones y 10 sillas encina y cuero marroquí, dos mesas de arrimo de 3 cubiertas de nogal, alfombrado de una pieza, servicio de loza inglesa, cristalería, plaquées finos, cuchillería Cristoflé para 24 personas, manteles finos de hilo, servilletas, caminos de mesa, carpeta, servicio mayólica para té, servicio cuchillería inglesa 102 piezas, bandejas de plaqué inglés, cuadros grabados y al óleo, lámpara de bronce, etc., etc.

DORMITORIOS. — Cuatro dormitorios con amoblados de nogal francés, estilo inglés, Luis XV, con roperos de uno y dos cuerpos; peinadores, cómodas, veladores con mármoles rosados; marquesas con sommiers, catres de bronce y fierro con bronce y sommiers, amoblados de asiento felpa bordvatorio y de toilette baccarat, meniqueladas, servicios de lavatorio y detoilette baccarat, mesas de centro, cajas diván, sillas laqué y felpa, puff tapiz felpa, candelabros de loza, cuadros religiosos al óleo y grabados, mesitas, lámparas de bronce a gas de 1 a 5 luces, sillas de balanza, sofáes, sillones y sillas tapizadas en seda, sillas con incrustaciones de nácar, cortinajes, stores, alfombras de centro y Bruselas, etc., etc.

HALL Y VARIOS.—Sillas altas, paragüero con espejo, plantas en tina, baño de fierro enlozado, alfombra para escala y barrillas de bronce, estatua de bronce con lámpara de gas, cortinajes de lana, mesas de centro, útiles para aseo, cocina francesa a carbón, útiles de cocina y de repostero, faroles de gas, rica máquina coser Standard, mesas con mármol, aparato para lustrar, tec., etc.

A LA VISTA.

VICTOR ARAYA L.,
Martillero de Hacienda.

2804-23-d

REMATE DEL MENAJE DE CASA

MUEBLES IMPORTADOS

DE LA SEÑORA MERCEDES I. CALDERA DE BEECHE

(POR AUSENTARSE DEL PAIS)

Hoy Martes 23 a la 1.30 P. M.

582-Ejército Libertador-582

— HAY —

SALON.—Rica lámpara eléctrica cristal y bronce de 5 luces, amoblado Luis XV de nogal francés tapiz seda, compuesto de: 1 sofá, 4 sillones, 12 sillas y 1 baqueta, 2 cortinas con barras de bronce; 2 grandes jarrones chinos, pieza centro de plaqué, lindo biombo Luis XV de seda bordado, étagére tallado, espejo Luis XV luna cortada, 3 columnas de mármol giratorias, 2 lindos cuadros al óleo por Coully Reymond, y otros de famosos autores europeos; ricos muebles de madera de rosa incrustados en marfil y nácar con aplicaciones de bronce, de: mesa centro de alas, 1 boul de 3 cuerpos y 2 chiffonier; grabados iluminados, 2 lindas estatuas de mármol (El Dante y Mogard).

HALL.—Rico autopiano americano Kranig Bach, con 33 piezas, ricos muebles estilo mapié de: 1 sofá y 2 sillones tapiz felpa, gran lámpara eléctrica de 6 luces, escritorio ministro de roble americano, sillón giratorio de roble, 2 jardineras de roble, mesa de nogal Luis XV para juego, gran lámpara de pie de bronce con pantalla, rica mesa de alas de jacarandá, gran cuadro al óleo (marina), grabados, 6 tapices choapinos en diversos colores, 3 cortinas de felpa con barras de bronce, mueble de vestíbulo con espejo luna cortada, grabados, jardineras y 4 grandes stores, y 260 metros de tripe cortado.

ESCRITORIO.—Lámpara eléctrica, escritorio de cortina de roble americano, sillón de roble, estante, amoblado importado de nogal y cuero de marroquí de: 1 sofá, 2 sillones y 8 sillas, grabados, rica caja mueble contra incendio Fitchet, estuche de plaqué con útiles de escritorio, Diccionario por Larousse muy bien empastado, Diccionario Enciclopédico (28 tomos), obras famosas y otros libros.

COMEDOR.—Gran lámpara eléctrica, amoblado importado estilo Renacimiento, compuesto de: aparador y 2 trinches con mármoles rosados embutidos y espejos, mesa de correderas de tornillo y 18 sillas de cuero de marroquí, rico refrigerador de roble americano, mesa de jacaranda tallada, carpeta de felpa, rico mantel de hilo calado con 18 servilletas, cuadros al óleo, cristalería de baccarat, copas para ponche, rico servicio de porcelana de Limoges para 24 personas, rica cuchillería de plaqué fino para 24 personas, jarros, bandejas, bomboneras, pieza de centro, 2 candelabros, servicios de té, floreritos y saleros de plaqué fino, etc.

1er. DORMITORIO.—Lámpara eléctrica, amoblado Luis XV de nogal francés: 2 marquesas, 2 veladores, 1 cómoda con espejo y mármol rosado y 2 roperos con espejo luna cortada, 1 diván y 6 sillas tapiz seda, 2 colchas de seda, 2 cortinas de felpa de seda con barras de bronce, cuadros, mesita centro con nácar, mesa para enfermo, etc.

2.o DORMITORIO.—Lámpara eléctrica, rico amoblado estilo inglés de la casa Maplé de caoba incrustada, de: 1 velador, 1 peinador, cómoda con mármol, 1 mueble para toilette y 1 ropero con espejo luna cortada, cortina de felpa de seda con barra de bronce, servicio de lavatorio de plaqué, catre de bronce empavonado, colcha de seda, 2 sillas de caoba incrustadas, grabados, lamparita eléctrica de velador, etc.

3er. DORMITORIO.—Lámpara eléctrica, alfombra de una pieza, amoblado de roble americano de: 1 velador, 1 cómoda alta, 1 peinador con mármol rosado y 1 ropero con espejo ovalado luna cortada, servicio de lavatorio, catre blanco esmaltado, grabados, sillas de roble, etc.

PIEZA DE BAÑO.—Lámpara eléctrica con pantalla, rica tina de baño de fierro esmaltado, lavatorio de desagüe con pies de níquel, espejo de laqué ovalado, botiquín, pañeras y esponjeras de níquel, rico califont Vesubio (último sistema), gran guarda-ropa de correderas de laqué, alfombra lacre de una pieza, etc.

VARIOS.—Cocina a gas y batería de aluminium, gran mesa de mármol, carnicera, califont de cocina, 2 estantes para repostero, filtro, alfombra de escala tripe cortado, varillas de bronce, brin de escala, rica máquina eléctrica Vacum para limpiar alfombras. 1 jaula de bronce, tina de baño de zinc, catre ancho de bronce opaco, otro id. de laqué, etc., sillas sueltas de roble.

Rico Automóvil "PAIGE", 6 Cilindros, Carrocería Limousine

ENRIQUE MANDIOLA E.
Martillero de Hacienda.

A LAS 8 P. M. SE REMATARA EL AUTOMOVIL.

2760-23-d

Gran Remate

DEL SALDO DE LAS MERCADERIAS Y LAS INSTALACIONES DEL ALMACEN POR MAYOR DE LOS SEÑORES PRESSA LUEJE Y CIA.

EN LIQUIDACION

Agustinas No. 928

EL VIERNES 26 DEL PRESENTE

De 10 a 12 de la mañana y de 1.30 P. M. adelante

EN LOTES PARA COMERCIANTES

— HAY —

MERCADERIAS

Lienzos
Tocuyos
Céfiros
Vichíes
Casinetas
Casimires
Géneros de algodón
Franelas crudas
Franelas de color
Cachemira algodón
Mezclillas
Camisetas
Pañuelos reboso
Betún zapatos

Percalinas
Brines
Toallas
Luisinas
Percal vestidos
Géneros lana
Medias algodón
Calcetines
Hilos carretilla J. P. C.
Vinos franceses
Blancos y tintos,
Cachemira algodón
Pontet Canet
Talbot, etc., etc.

INSTALACIONES

Grandes estanterías para géneros; mesones para muestras; Caja de fondos Ostertag, de 2 metros; prensa copiar, mamparas oficinas, escritorios parados. Un camión de 4 ruedas, etc., etc.

A la vista desde hoy, de 9 a 11 y de 2 a 5 P. M.

VICTOR ARAYA L.,
Martillero de Hacienda.

Caja de Crédito Hipotecario

Remate Judicial

El 6 de Mayo, a las 3 P. M., se rematará en el Primer Juzgado Civil de Santiago el fundo **El Gomero**, ubicado en el departamento de La Victoria.

MINIMUM $ 47,111.10

que se enterarán: a) con $ 28,850.70 saldo de una obligación hipotecaria a favor de la Caja Hipotecaria de $ 30,000 primitivos en letras del 6% y 1% de amortización; b) con $ 2,400 saldo de una obligación de $ 6,000 primitivos en moneda corriente, y c) con $ 15 mil 860.40 al contado en dinero efectivo.

Bases y antecedentes en la Secretaría del Primer Juzgado.

Títulos en el Archivo de la Caja Hipotecaria.

2674-23-d

SASTRERIA L'AVENC

SAN ANTONIO 334

Recibió el surtido de casimires ingleses para invierno.

Precios económicos

2461-30-d

QUESO

DE 1.a, EL KILO: $ 2.00

Maíz, papas amarillas, trigo motero, frejoles coscorrones nuevos, granzas buenas y baratas, arvejas, petit pois, avena rubia, cebada forrajera, afrecho y afrechillo; precio de molino, ofrece barato bodega

JUAN ANTILLO

SAN PABLO 3160.—TELEF. ING. 34, YUNGAY.—NACIONAL 223.

23-d

LA NACIÓN

Santiago, 23 de Abril de 1918

EL PRIMER GABINETE LIBERAL

La Alianza Liberal se ha hecho cargo ayer de los deberes y de las responsabilidades del Gobierno de la República, precisamente cuando la gravedad de los altos problemas de interés nacional exigía sin más tregua la implantación inmediata de una política firme y definida. Queda así cumplida una alta aspiración cívica y sube en su representación al poder un gabinete que refleja fielmente tan patrióticas tendencias.

Ha sido designado para organizar el Ministerio uno de los políticos más populares y más representativos del movimiento de opinión que tras larga e infatigable campaña ha logrado por fin hacer su entrada al Gobierno. El señor don Arturo Alessandri que asume la cartera del Interior, llega a ella después de la consagración de una vida entera al servicio público y aporta a las dificilísimas tareas de este momento transcendental un hermoso talento y un gran corazón puestos al servicio de un acendrado patriotismo. Se espera de su actuación espontánea y franca al par que de su proverbial versación en los asuntos administrativos, un brillante desarrollo del programa que ha dado el triunfo a la Alianza.

Los distinguidos ciudadanos elegidos por el Ministro del Interior para compartir con él las arduas labores del manejo del Estado completan la impresión favorable que deja esta combinación en el ánimo público. Ocupará en breves días más la cartera de Hacienda uno de los hombres más versados en las finanzas nacionales y en la buena administración de las rentas fiscales, que haya pasado por ese puesto en los últimos veinticinco años. El senador de Aconcagua, don Luis Claro Solar, ha accedido a desempeñar este puesto de sacrificio y de intensa labor, en homenaje a la realización de los deseos generales de ver solucionada en forma que cese de inspirar temores nuestra complicada situación económica. Es ante todo un trabajador infatigable y un estadista de criterio moderno y bien orientado, que sabrá hacer entrar al Ministerio de Hacienda en su verdadera órbita de influencias sobre el desarrollo de la riqueza pública y privada.

Llega a la dirección de nuestra política internacional y de los asuntos de culto y colonización el senador don Daniel Feliú, uno de nuestros políticos más justamente apreciados, que durante su larga carrera política ha hecho siempre obra de austera y levantada fiscalización y que es ante todo un gran carácter y una sólida ilustración. Nos hemos ocupado ya en muchas ocasiones con elogio, en estas mismas columnas, del señor Ministro de Justicia e Instrucción Pública don Pedro Aguirre Cerda, que aparte de su talentosa contracción a los asuntos de su vasto departamento, tiene a su haber una relevante campaña en defensa de las garantías públicas y de la libertad electoral en los días que precedieron a la reciente batalla de las urnas. La confirmación del señor Aguirre Cerda en sus delicadas funciones, permite continuar en el gobierno el desarrollo de una política bien definida de sana reforma de los servicios de instrucción. Se ha anotado también con agrado la presencia en este gabinete del señor Ramón Briones Luco, antiguo y meritorio funcionario público que ha hecho vida de estudio tesonero y provechoso y cuyo paso por la Cámara de Diputados está caracterizado por una labor tan fecunda como bien preparada.

Hemos querido dejar para el último acápite de esta breve reseña de cualidades públicas bien conocidas ya del país entero, el nombre del señor Ministro de Guerra y Marina y accidentalmente de Hacienda don Jorge Valdivieso Blanco, que al querer alejarse momentáneamente de la política activa para tomar un merecido descanso, ha sido llamado a este cargo por sus correligionarios como un homenaje a sus convicciones inquebrantables, a sus virtudes de partidario disciplinado, a su constante abnegación por su causa, desplegada sin ostentación pero con un espíritu de admirable sacrificio en los cargos más difíciles y laboriosos de cada campaña liberal. Después de veinte años de servicios relevantes y de incesante alejamiento voluntario de cuanto cargo podía significar alguno de esos honores tan buscados por los políticos, los liberales se han complacido en incluirlo en esta combinación que representa las aspiraciones y también los días de preparación dificilísima de las campañas de la Alianza.

Hé aquí pues un grupo de ciudadanos llenos de un espíritu cívico que empieza a debilitarse en este país, que van al Gobierno a trabajar sin descanso por el restablecimiento de la normalidad de la vida administrativa, del correcto funcionamiento de muchos servicios públicos relajados por la influencia de la politiquería y por el bienestar de este país que tanto amamos y que tanto ha sufrido en los últimos tiempos por la falta de mayorías homogéneas y capaces de imprimir rumbos definidos al manejo de los negocios generales.

No es así un Ministerio de provocación ni de combate el que sube a la Moneda a enclavar el estandarte liberal llevado allí por la voluntad del país, es un gabinete destinado a cicatrizar muchas heridas y a remediar muchos males, pero si—cosa que no esperamos—el calor de los despechos o de las resistencias de la combinación vencida la lleva hasta presentarle batalla o penerle obstáculos, sabrá afrontar las luchas parlamentarias que la personalidad de sus miembros no le permite temer y que al fin y al cabo vigorizan el espíritu nacional en las nobles lides de la arena parlamentaria.

245 CUADRAS
DE BUENOS TERRENOS
ABUNDANTEMENTE REGADOS

VENDEMOS

Este fundo se encuentra ubicado a legua y media de dos estaciones de la línea central y de uno de los gran des centros comerciales del centro del país.

Está dividido en 14 potreros bien cerrados. Tiene 16 hectáreas de viña. Buenas casas, bodega, galpones y posesiones de inquilinos.

Precio: $ 255,000

Datos completos en nuestro

Departamento de Fundos

FREUDENBURG Y BALMACEDA
330 — MORANDE — 330

Cabotaje e industria nacional

De ordinario se toman como reveladoras de la actividad y de la prosperidad económica del país, las cifras de su comercio internacional; se pone aguda atención al hecho de si las exportaciones han sido superiores a las importaciones o vice-versa, y se llega finalmente a hacer uso indebido y peligroso de lo que se ha llamado la Balanza Comercial. Son pocos los que prestan atención al comercio interior y dan a sus cifras la significación que realmente tienen, considerando que éste, máxime cuando se ejercita por chilenos y se ejerce con productos igualmente chilenos, es doblemente provechoso.

Dictada ya, y a punto de entrar en aplicación, la ley que se propone y dispone entregar, para después de cierto plazo, al pabellón nacional la explotación exclusiva del comercio de cabotaje, acaso no sea inoficioso dar a conocer y comentar algunas cifras de este comercio, relacionándolas con las del comercio exterior y con las de la producción.

En las estadísticas figuran en dos categorías las mercaderías que son objeto de la movilización marítima entre nuestros puertos: la de fabricación **nacional**, y las de procedencia extranjera, que, internadas por un determinado puerto, son transportadas a otro puerto del litoral, o sea las mercaderías **nacionalizadas**. Así, en el año 1915, el comercio de cabotaje arrojó los siguientes resultados:

	M|c.
Mercaderías nacionales.	$ 196.747,941
Id. nacionalizadas.	78.263,763
Total.	$ 275.011,704

En el mismo año de 1915, el comercio internacional arrojó los siguientes resultados:

	De 18d
Exportación. . . .	$ 327.479,158
Importación. . . .	153.211,557
Total.	$ 480.691,715

El comercio de cabotaje, en la parte que se relaciona con las mercaderías nacionalizadas, se proveyó, pues de las importaciones aquí anotadas, y representó más o menos el 28 por ciento del total del comercio marítimo interior.

Entre los artículos importados y nacionalizados encontramos muchos que sin duda podrían ser elaborados en el país, y hasta materias primeras que es de asombrarse, sean objeto de importación desde apartadas regiones.

Así, hay maderas, en bruto o elaboradas, (álamo, pino, fresno, algarrobo), que en total sumaron ese año 824,322 pesos de 18d., pescado seco por valor de cerca de 200 mil pesos; cereales (arroz, maiz, trigo), por valor de 2 millones 700 mil pesos; frutas y hortalizas por valor de 262 mil pesos; jamones, queso, mantequilla, mil productos manufacturados; en suma, todo cuanto vemos y usamos; de manera que podría decirse que nada que sea necesario, cómodo o agradable para la vida, deja de estar catalogado en el Anuario Estadístico del comercio exterior del país. Ese conjunto de artículos variados, llegado a los puertos mayores, alimenta el comercio de cabotaje, al distribuirse en los puertos menores, donde alcanza acceso al mercado verdaderamente interior.

Es indudable que si, merced al aprovechamiento normal de las materias primeras existentes en el país, alcanzara mayor desarrollo la industria nacional, el comercio de cabotaje vería aumentar la cifra de las mercaderías nacionales y disminuir en proporción la de las nacionalizadas. Es decir, se vería que la industria cooperaba al intento de nacionalización del comercio, que significa la ley número 3219 de 29 de Enero de 1917, ya citada.

G.

El rol de valores mobiliarios

Ha aparecido el **Rol de Valores Mobiliarios de la República**, tal como lo ha formado, con arreglo a la ley de 1916, para el primer semestre del presente año, la Comisión compuesta por los señores Director del Tesoro y de Impuestos Internos y por el corredor de Comercio que oportunamente designó el Presidente de la República.

Como se sabe, esta Comisión debe reunirse los días 1.o de Enero y 1.o de Julio de cada año para fijar el valor de los efectos mobiliarios gravados por aquella ley: el rol que acaba de publicarse fué el formado el día primero del año en curso y con sujeción al cual se cobrarán las respectivas contribuciones hasta el mes de Junio inclusive.

Los valores afectados con el impuesto de tres por mil sobre el valor de tasación, suman $ 1,631.968,400.63, según el avalúo hecho por la Comisión, previo estudio de las acciones de Sociedades Anónimas, Bonos hipotecarios y títulos de crédito del Estado, Municipalidades, Sociedades, etc.

Hé aquí el detalle:

Sociedades anónimas extranjeras	$ 398.347,396.63
Sociedades anónimas nacionales	647.293,650.00
Títulos de Créditos del Estado, de Municipalidades, Instituciones Hipotecarias, etc.	586.327,354.00

Los valores afectados con el impuesto del dos por mil sobre su valor nominal son:

Sociedades Colectivas Extranjeras	$ 5.100,000.00
Id. id. nacionales	331.339,714.30
Censos vinculados	6.552,221.55
Id. redimidos en arcas fiscales .	37.827,802.17
Término medio de depósitos bancarios . .	498.664,179.38
	$ 879.438,917.40

A lo cual hay que agregar el término medio de los depósitos bancarios en oro de 18 d., que la Comisión estimó en 111 millones 38,298 pesos 46 centavos.

Algunas de las cifras anteriores sufren en la práctica una reducción, porque la ley dispone que, para los efectos del pago del impuesto sobre valores mobiliarios se deducirá previamente del valor del capital social (o del de las acciones en su caso y por su valor de tasación) el monto de los bienes pertenecientes a las mismas instituciones que se hallan gravadas en caulquier municipio por los impuestos que la misma ley establece, y también el monto de las patentes que paguen dichas instituciones por los establecimientos de su giro o propiedad.

Hormas nacionales

Desde tiempo inmemorial existió en Chile, como industria casera, la fabricación de hormas para calzado, las que se hacían con instrumentos manuales, tallándolas en madera de peumo. Tan rudimentaria forma de producción no podía naturalmente satisfacer la demanda creciente; de manera que las hormas constituyeron un artículo de importación obligada, máxime cuando la industria del calzado a máquina empezó a prosperar y a proveer al mercado nacional.

Pero esta misma circunstancia hizo que algunos hombres industriosos, abrieran los ojos y concibieran la idea de reemplazar la talladura a mano por el trabajo de las máquinas en la fabricación de hormas para calzado.

Sobrevino la guerra europea, y disminuyó poco a poco la importación de este artículo al punto que la cifra de importación de hormas, en el año 1912, pasó de 110,000 kilógramos, y la de 1916 apenas llegó a diez mil. La diferencia entre una y otra cifra ha sido entregada al consumo por la industria nacional de hormas. Los fabricantes de calzado reconocen que ésta no da todavía un producto perfecto y definitivo; pero la verdad es que a ella acuden ahora en demanda de grandes cantidades de hormas, y que, por otra parte, no es la elaboración de la horma misma lo que se objeta, sino la falta de preparación de la madera, en cuanto no tiene siempre las condiciones de "sequedad" necesaria. Cuestión de tiempo (seis meses); pero no de materia prima ni de elaboración, puesto que el peumo existe en abundancia en el país y siempre sirvió para hacer hormas de primera clase; y puesto que la maquinaria que se emplea es la misma que se utiliza en los Estados Unidos de América.

El arancel aduanero de 1916 no impuso ningún derecho de importación a las hormas para calzado, acaso porque esta industria no había aún logrado demostrar su capacidad productora. Pero ahora se ha pedido que se grave con un derecho (que hemos oído estimar en dos pesos el kilógramo) la importación de hormas para calzado, a fin de que, normalizado el tráfico internacional, esta industria no se encuentre indefensa ante la competencia extranjera. Un impuesto semejante ¿significaría un aumento del precio del calzado? Parece que no. Y, en cambio, él tendería al fomento de una industria que tiene base propia en el país, y está vinculada íntimamente con la de fabricación del calzado, arraigada aquí definitivamente.

G.

VENDIMIADORAS

GAROLLA MARMONIER

A mano y trasmisión, 15 diferentes modelos.

Ofrecemos vendimiadoras desde $ 180 m|c.

Visiten nuestra exposición.

RAAB, BELLET y Cía.

SANTIAGO, Estado 235. TALCA, Comercio 840

DE PARIS

El General Leman vuelve de Alemania.

Los Gothas bombardean a París. — La defensa. — Refugios para los habitantes.—Las obras maestras desaparecen.

(Correspondencia especial para "La Nación")

El General Leman acaba de entrar a Francia. Su noble figura evoca por sí sola el heroísmo de todo un pueblo; su rostro de rasgos enérgicos, iluminado por el brillo de los ojos azules, su sencillez, sus ademanes tranquilos, corresponden bien al tipo del héroe moderno, tan diverso del héroe de leyenda.

Y es, sin embargo, casi como una leyenda que recordamos ahora los primeros días de Agosto de 1914. El General Leman encarna para nosotros el valor de un pueblo débil que se yergue virilmente contra un coloso; de un pueblo que a sabiendas que ha de sucumbir, prefiere la muerte al deshonor.

Cuando el general Leman se encerró en Lieja, sabía demasiado bien que, tarde o temprano, sus fuertes caerían uno a uno, destrozados por la poderosa artillería alemana; que, a pesar del heroísmo de sus soldados, apenas un puñado de bravos, las defensas de la ciudad heroica tendrían que ceder ante la enorme superioridad numérica de un enemigo que lo podía todo. Así, cuando después de los asaltos, repetidos incansablemente por las tropas alemanas, cuando, ¡al fin! llegó lo que tenía que llegar, que los cañones de 42 derrumbaron la última cúpula blindada, el enemigo encontró bajo los escombros del fuerte de Loncin al heroico General, herido, con unos cuantos defensores que agonizaban entre las murallas derruídas.

Los vencedores del General belga lo llevaron prisionero a Alemania; pero, como se recordará, rindiendo cumplido homenaje a su bravura, le dejaron conservar su espada. Duramente afectado, en lo moral y en lo físico, por el largo cautiverio, el General Leman obtuvo a mediados de Diciembre último, ser internado en Suiza.

Ultimamente ha conseguido ser devuelto a su patria. A su paso por París, el pueblo francés ha tributado al glorioso General los honores que merecía. Me fué dado verle en los momentos en que descendía de su vagón, ante la muchedumbre que le aclamaba con entusiasmo. Un piquete de soldados belgas, heridos en la guerra, presentaba armas. El General lucía al pecho la corbata de Comendador de la Legión de Honor; sus rasgos enérgicos aparecían suavizados por la alegría de encontrarse en país amigo. Al ser recibido por el comandante Renault, que representaba al Presidente de la República francesa, respondió con voz conmovida: "Le salut de la nation francaise me va droit au coeur..."

Que el lector imagine la escena que tuvo lugar más tarde, en la Legación de Bélgica, cuando después de tres años y medio de separación, tres años y medio de guerra, de crueldad y de horrores, el Rey Alberto, el Rey heroico, pudo estrechar entre las suyas las manos del héroe de Lieja...

Los Gothas han hecho su aparición en nuestro cielo parisiense. Han venido de noche, como gigantescos vampiros, ávidos de echarse sobre su presa. Pero estos monstruos modernos no pueden escoger a sus víctimas; deben contentarse, con vomitar sobre nosotros, pacíficos e inermes, así, al azar, la metralla de sus vientres blindados.

En adelante ya no podremos entregarnos tranquilos al goce de un cielo límpido, sembrado de estrellas. El claro de luna, propicio al ensueño, caro a los poetas y deseado de los amantes, será un aliado del enemigo. Los crepúsculos serenos, que prometen una noche diáfana, echarán sobre nosotros un velo de tristeza; y, en vez de apretar nuestros corazones a la paz de un bello cielo nocturno, serán los anunciadores de estos monstruos que siembran el terror y la muerte.

Hasta el momento en que envío estas líneas se cuentan 206 heridos y 49 muertos, entre París y sus alrededores.

Se han considerado numerosos medios de defensa contra los aeroplanos nemigos. Desde luego se preconiza el aumento de las baterías antiaéreas, que permiten establecer una especie de cortina de fuego, densa y continua. Pero estos cañones antiaéreos, dotados de cierto alcance, y cuyos proyectiles deben poseer ciertas características especiales de explosión, no eran objeto de una fabricación especial. Su producción será acrecentada y regularizada. La defensa de París contra aviones posee un número de escuadrillas suficiente, pero carece de una cantidad bastante grande de aviones ultrarápidos, que puedan elevarse a grandes alturas en algunos minutos. Los que se elevan, por decirlo así, verticalmente, en el aire, y que se hallan provistos de motores muy poderosos, eran destinados al frente de batalla. París posee algunas de estas máquinas, y su número será aumentado.

Cuando la última incursión de los Gothas, los aeroplanos franceses se escalonaron en distintas alturas, formando así como varios pisos de defensa. Esta disposición parece haber dado resultados satisfactorios. Se ha preconizado también el empleo de redes verticales, de mallas amplias, tendidas entre los cables de varias "salchichas", o globos cautivos. Este método de defensa ha sido experimentado en Essen y en algunas otras ciudades industriales de Alemania, como Ludwigshafen.

Se ha nombrado una comisión encargada de buscar y señalar los subterráneos y otros locales que fuesen aptos a servir de refugios a la población en caso de ataques aéreos. Un cartel con la palabra "abri", en caracteres negros de 20 cms. de alto, sobre fondo blanco, y en que se expresará el número de personas que puedan refugiarse, será colocado en estos locales especiales. Sus propietarios estarán obligados a mantener constantemente libre el acceso a dichos locales, que, durante la noche y en caso de alarma, serán provistos de una señal luminosa. Por otra parte, se ha publicado una lista de las estaciones del Metropolitain y del Nord-Sud que pueden servir de refugio, y cuyo número alcanza a 25. Todas las estaciones de estos ferrocarriles subterráneos no pueden ser utilizadas, pues hay algunas que se encuentran a muy poca profundidad del suelo y que, en consecuencia, no ofrecerían sino una seguridad ilusoria.

A mi modo de ver, no se ha hecho bastante hincapié en la cuestión del alumbrado de la ciudad. Hay ciertos barrios y ciertos edificios en que la iluminación es tan intensa como lo era antes de la guerra, si bien es verdad que hay otros en que reinan las tinieblas y en que uno encuentra difícilmente su camino. La reverberación de las aguas del Sena y los focos de los tranvías pueden también procurar a los aviadores alemanes puntos de referencia de una gran utilidad; particularmente cuando, como en este último raid, pueden aprovechar de las ventajas que les depara una atmósfera excepcionalmente pura.

El Ministro de Instrucción Pública, Mr. Laferre, ha ordenado que se proceda sin dilación a resguardar todas las obras maestras pertenecientes al Estado, que se encuentren en París o en sus alrededores. La Dirección de Bellas Artes ha hecho retirar desde luego los maravillosos "vitreaux" de la Sainte-Chapelle. Un destacamento del cuerpo de ingenieros militares levanta una muralla de sacos de arena para resguardar ciertos recintos del Museo del Louvre. El grupo de Rude, en el Arco de Triunfo de L'Etoile, está provisto de una protección a prueba de bombas, que se hará extensiva a los otros bajo relieves del histórico monumento.

Hoy he ido ante las puertas de la Opera, a despedirme de este grupo admirable que es "La Danse" de Carpeaux. Estas figuras gráciles que se agitan al ritmo de una danza, y a quienes su creador infundió tal soplo de vida que nos dan la alucinación del movimiento, van a desaparecer. Se les enterrará vivas. Los albañiles están aquí, ante mi vista, levantando una gruesa muralla que será su tumba. Cuando el obrero extiende la mezcla, Eduardo Poe, "el tonel de amontillado", cruza por mi memoria...

Inclinémonos; es la tumba de la belleza y del arte, que hoy se sepultan. **"La Danse"** no reaparecerá mientras tanto las naciones en guerra no terminen con su Darza Macabra. Y felices nosotros si nuestros más preciados tesoros reaparecen un día bajo este cielo de París que tanto amamos.

JULIO RIVIERA.

París, Febrero de 1918.

Sales potásicas

(Del Metallurgical and Chemical Engineering del 1.o de Marzo de 1918)

En un reciente discurso ante la sección Delaware de la American Chemical Society el señor C. M. Bartón, vice presidente de la Dupont Nitrate Cy., hizo las siguientes declaraciones sobre la fabricación de sales potásicas en Chile:

Desde el comienzo de las operaciones en la oficina Delaware, sabíamos que nuestro caliche contenía algún nitrato de potasa, y que el salitre que producíamos, contenía en término medio un cinco por ciento de nitrato de potasa.

Trabajando constantemente para conseguir mejor extracción, y sabiendo que obtendríamos un producto más aprovechable en nuestra refinería, si pudiéramos hacer un salitre con una alta proporción de nitrato de potasa, encontramos al fin, que al tomar la salución "madre" que venía de los estanques cristalizadores y evaporándola a una alta densidad, esta solución, al enfriarse, depositaba un producto que contenía en término medio un 25o|o de nitrato de potasa.

No vimos modo de instalar estos evaporizadares para este proceso, sino a fines de 1914, cuando el precio del cloruro de potasa comenzaba a subir de $ 35 por tonelada hasta llegar a $ 500 por tonelada.

En Octubre de 1914 hemos producido nuestro primer H. P. o nitrato alto en potasa, e instalando mayor número de evaporizadores, hemos aumentado la producción, de tal modo que por el espacio de un año y más hemos producido el 25% de nuestra producción total en esta forma.

Calculamos globalmente, que hasta Octubre de 1917 hemos producido por lo menos 20.000 toneladas de salitre con ley alta de potasa, conteniendo en total más de 5000 toneladas de nitrato de potasa.

Se comprende que este salitre con potasa ha resultado muy ventajoso para la Dupont Cy. y no hemos publicado nada sobre nuestro procedimiento, hasta poco tiempo después de la entrada en la guerra de los Estados Unidos. Entonces se veía que el interés del país exigía que no se mantuviese por más tiempo el procedimiento en secreto, y la Dupont ha comunicado a los gobiernos aliados y neutrales, cuyos súbditos manejaban oficinas en Chile, que estaba dispuesta a participar con ellos las ventajas de esta fabricación.

Agregaba el señor Barton que actualmente se aprovechaba sólo una tercera parte de la potasa contenida en el caliche, pero, que, perfeccionando el procedimiento, se podría producir en Chile la cantidad de 720,000 toneladas de óxido de potasa. Como dato comparativo sirva que la venta total anual de Alemania antes de la guerra era de 900,000 toneladas.

El nitrato de potasa se producía como se vé, en calidad de producto secundario de la fabricación de salitre, y podría hacerse a bajo costo.

Nosotros somos consumidores del exquisito **Té Dominó.**

Edouard Chavannes

Acaba de morir en Francia, a los 53 años, cuando la ciencia francesa podía aún esperar mucho de su talento y de su actividad. Desde muy joven se había orientado hacia los estudios sinológicos, y apasionado por ellos se embarcó rumbo a China. Sus primeros trabajos, publicados en 1890, anunciaban ya un maestro. A los 28 años volvía de Pekín para ocupar en el College de France la cátedra de Abel Rémusat y de Stanislas Julien. Diez años después entraba al Institut. En 1907, con su salud quebrantada, y a pesar de las seducciones de un hogar feliz, volvía a China.

Es difícil representarse la enorme labor que se disimula bajo las rápidas etapas de esta brillante carrera. Chavannes se había asignado desde sus comienzos como la tarea central de su vida el traducir las memorias históricas de Eseu-ma-Ts'ien, escritas en el segundo siglo antes de la era cristiana, que reunen en un monumento sabiamente ordenado todas las antigüedades de la China, y que han servido de modelo a todos los historiadores posteriores. No ha podido llevar a cabo esta pesada tarea, suspendida en el quinto volumen de la publicación; pero se puede decir que todos sus demás trabajos, por más variados que sean, se agrupan alrededor de Eseu-ma-Ts'ien.

Chavannes no ignoraba que el relato de los historiadores antiguos, por más escrupulosos que hayan podido ser, está sujeto a errores, y que los medios de control no faltan al erudito concienzudo: los monumentos figurados y las inscripciones, particularmente, ofrecen tes timonios preciosos. El trabajo podía parecer fácil; a falta del sentido histórico, que trata de establecer relaciones positivas entre los hechos dispersos y entre todos los órdenes de hechos, los chinos tienen la curiosidad histórica que los hace amar con pasión los monumentos del pasado. Han compilado enormes trabajos de arqueología y de epigrafía, en que los materiales son por demás abundantes; pero la conciencia escrupulosa de Chavannes rehusaba atenerse a piezas de una autenticidad dudosa. No quería utilizar sino que originales. Fruto de su primera estada en China, fué un libro que hoy es clásico: **la Escultura en piedra en tiempos de las dos dinastías Han** (1893); veinte años más tarde después de un nuevo viaje, publicaba su **Misión arqueológica en la China septentrional**, que fué saludada como una obra maestra, y que ha aportado nueva luz al conocimiento del arte chino.

Entre los factores del arte chino, la religión budista tiene un lugar eminente. Es por el budismo que la China entra definitivamente en la historia universal. Chavannes aplicó su industriosa paciencia a establecer las etapas de este movimiento tan profundo. Estudió las biografías de los peregrinos que, desafiando obstáculos enormes, iban de la China a la India, y de la India a la China, a buscar o a propagar la buena nueva. Publicó, en tres volúmenes, **''Quinientos cuentos y apólogos''** de origen hindú, que la prédica búdica había hecho populares en el Imperio del Centro. En un volumen que la Academia de Petrograd tuvo a honor el publicar, reunió todos los textos que iluminan la historia de los Tou-Kiue occidentales, este pueblo turco que trató de igual a igual con Byzancio y la Persia, los rajahs y los Hijos del Cielo, abierto a todas las influencias, que acogía todos los credos, y a los bonzos como a los monjes, a los vestorianos como a los maniqueos.

No podríamos pretender indicar aquí, ni aún sumariamente, todas las actividades tan variadas de este trabajador infatigable. El sabio que tiene el valor de consagrarse a especialidades demasiado alejadas del público, debe sacrificar, antes de entrar en su carrera, toda esperanza de notoriedad. Chavannes pudo haber aspirado a los éxitos mundanos; un artículo sobre Confucio, en la ''Revue de Paris'', y una lectura académica sobre los premios a la virtud en China, lo muestran como un profesor elegante, cuyo lenguaje e ideas habrían sabido cautivar a vastos auditorios.

Poco antes de la guerra, un orientalista alemán escribía que ''Chavannes había hecho de la sinología una ciencia francesa''. Elogio muy merecido. Chavannes no era solamente el primero de los sinólogos contemporáneos; por sus dones de lucidez, de orden, de sencillez, por la clarividencia de la intuición, asociada a las investigaciones de la erudición, continuaba la fila de los Abel Rémusat y de los Eugene Burnouf.

AL PASAR

"El Corazón de Europa".

Bajo el título "El Corazón de Europa", el conocido escritor austriaco, Stefan Zweig, ha publicado últimamente en la "Neu Freie Presse", de Viena, un vibrante artículo sobre la obra de la Cruz Roja internacional durante la guerra actual. A sus ojos, el "corazón de Europa" es el Museo Rath de Génova, sitio de la Agencia Internacional de prisioneros.

Hé aquí algunos párrafos que hemos traducido del artículo mencionado:

"¡Que otros libren batallas, aclamen generales, viven emperadores o conquistadores!

Por lo que a mí toca, nada he visto en esta guerra que me parezca más digno de ser descripto y encomiado que la pequeña casa de la plaza Neuve de Géneve, el antiguo Museo Rath.

Esta casa no es más grande que las demás de la ciudad. Tampoco ostenta una belleza particular. Pero, durante los tres últimos años, ella ha sido el alma, el corazón de Europa. Cada día entran por sus puertas el miedo, la angustia, la miseria, el terror de millones de seres humanos. Y todos los días salen de ella la esperanza, el consuelo, los consejos, fuerzas nuevas, en fin.

De un extremo a otro del mundo, sangra por incontables heridas el cuerpo crucificado de la Europa; pero aquí su corazón late aún, pues a la miseria verdaderamente infinita de los tiempos actuales, responde en esta casa el eco de un sentimiento eterno: la compasión humana.

Yo creía que esta inmensa organización que abraza toda la miseria de Europa, debía ser poderosa, trabajar en locales gigantescos, acondicionados con todo el confort posible. Yo la creía grandiosa, hecha para la representación y utilización de todos los perfeccionamientos técnicos... Ella es más grandiosa de lo que yo me imaginaba; pero en un carácter muy opuesto: lo es por su sencillez, por la pobreza heroica y casi humillante de sus medios de acción.

Todo ha sido construído como en una noche y como para un día. He ahí el fruto de ese ingenuo error: creer que esta guerra iba a ser algo fugitivo, cosa de poco tiempo. Gracias a este error, estos nobles seres trabajan ahí desde hace 3 años en condiciones que el más ínfimo empleado de Banco rechazaría con indignación".

El resto del precioso artículo lo dedica a rendir un homenaje de simpatía y de gratitud a los fundadores y principales colaboradores de esa obra, entre los cuales recuerda especialmente a M. M. Ador, Edouard Naville y Ferriére.

Libre-cambio Internacional Sud-Americano

En los días en que la delegación argentina era objeto de manifestaciones cariñosas de parte de nuestra sociedad, y, junto con nosotros,

VENDO

PROXIMA A ALAMEDA
EN CALLE SAN ISIDRO
CASA-HABITACION
CON RENTA

Sólida construcción de dos pisos. BAJOS: 5 piezas habitación, baño y 3 de servicios. Hall. Patio piso ladrillos composición. ALTOS: 6 piezas habitación y 3 de servicios. Galerías. Baño. Ambas con luz eléctrica, gas industrial y alcantarillado. Reconoce deuda hipotecaria.

Precio: $ 50,000

Carlos Ossandón B.

1080 HUERFANOS 1080

Fibra Vulcanizada

EN PLANCHAS DE TODAS DIMENSIONES

OFRECE:

FUNDICION LIBERTAD

LIBERTAD 53-58

SASTRERIA PARIS

ALAMEDA 1106 esquina de San Diego

Entrega Ternos y Sobretodos con sólo $ 20 MENSUALES.

ATENDIDA POR SU DUEÑO

S. FAIVOVICH y Cia

REMATE VOLUNTARIO

El 6 de Mayo próximo, a las 2½ P. M., ante el Notario don Mariano Melo E., Bandera 347, se rematará la casa-esquina número 306 de la calle Arturo Prat de esta ciudad.

El MINIMUM será la suma de

$ 50.000

que se pagarán: reconociendo una deuda primitiva de $ 30,000 reducida hoy a $ 25,000 en bonos del 8% con 1% del Banco Hipotecario de Valparaíso, bonos cuya estimación será la que tengan el día del remate; con $ 10,000 al contado y el resto a dos meses plazo con el interés del 8%.

Más datos y antecedentes se darán en la Notaría de don Mariano Melo. 02884-24-d

---

Sociedades Anónimas

"Compañía Salitrera PERSEVERANCIA de Antofagasta"

JUNTA GENERAL ORDINARIA

Se cita a los señores Accionistas a Junta General Ordinaria para el Lunes 29 de Abril en curso, a las 4 P. M., en el local calle Prat número 231, para darle cuenta del Balance y de la Memoria correspondienes a las operaciones del año de 1917.

El Registro de transferencias de acciones permanecerá cerrado desde esta fecha hasta el 29 del corriente inclusive.

Valparaíso, 18 de Abril de 1918.

EL CONSEJO DIRECTIVO.

02736-29-d

FERROCARRIL Puerto y Balneario de Quinteros

Conforme al artículo 6.o de los Estatutos, el Directorio acordó cobrar a los señores accionistas una novena cuota de 10%, o sea, cien pesos por acción, cuyo pago deberá efectuarse antes del 29 del presente mes. Los recibos de las cuotas están a disposición de los señores accionistas en la oficina de la Sociedad, Estado 91, oficina número 27.

Santiago, 15 de Abril de 1918.

EL GERENTE.

2631-29-d

SOCIEDAD Empresa de Estaño DE ARACA

En conformidad al Art. 23 de los Estatutos, cito a Junta General Ordinaria de Accionistas para el Lunes 29 del actual, a las 2 P. M., en las oficinas de la Sociedad, Bandera 60.

El objeto de la reunión es dar cuenta del Balance correspondiente al año próximo pasado.

EL PRESIDENTE.

2670-29-d

Compañía de Salitres y Ferrocarril de AGUA SANTA

DIVIDENDO

Se avisa a los señores accionistas que, conforme a lo acordado en la Junta General Ordinaria que tuvo lugar hoy día, el **dividendo final** de CUATRO POR CIENTO, equivalente a OCHO CHELINES por acción, comenzará a pagarse desde el Lunes 15 del presente.

El pago se hará aquí y en Santiago por el Banco de A. Edwards y Cía.; y a los accionistas residentes en el país se les pagará en moneda corriente, al tipo de cambio que el Banco fije para el Sábado 13 del presente.

Valparaíso, 11 de Abril de 1918.

JUAN G. SEARLE,

Director-Gerente.

2618-26-d

SOCIEDAD DUEÑOS DE AUTOMÓVILES

Cítase a Junta General de socios para el Jueves 25 del actual, a las 6 P. M., en Teatinos 66 (interior), para tratar sobre fundación de un Garage y elección de dos directores.

Santiago, Abril 20 de 1918.

JUAN E. EYZAGUIRRE,

02824-23-d Presidente.

VENDO

Espléndida Casa Quinta

en **CALLE AGUSTINAS**
muy cerca Plaza Brasil.

Tratar con

EQUE. LILLO
Bandera 92

»La Americana»

Compañía de Seguros Generales

DEPARTAMENTO VIDA

Sorteo de Pólizas

EL SORTEO DE POLIZAS vigentes, con derecho a liberación, se verificará el día 23 del presente mes, a las 5 P. M., ante notario público, en los salones de la Compañía, Huérfanos 882.

Se invita a los interesados a presenciar este acto.

EL DIRECTOR-GERENTE.

19 de Abril de 1918.

2711-23-d

"La Protectora"

COMPAÑIA CHILENA DE SEGUROS CONTRA INCENDIOS y RIEGOS MARÍTIMOS

Capital subscrito	$ 2.000.000.—
Capital pagado	100.000.—
Fondos de reserva, reaseguros, responsabilidad y dividendos	$ 1.015.083.22

Agente en Santiago: **Sr. Javier Ortúzar**

Calle HUERFANOS 1147.

ASEGURA

Edificios	Vapores y buques
Mercaderías	Cargamentos
Mobiliarios	Tesoro
Lucro cesante	Etc., etc.

Gerente: GUILLERMO PLUMMER

Oficina en Valparaíso: Calle Prat N.o 277.

Agentes en Iquique	Señores Alberto Molfino y Cía.
" en Concepción	" Ignacio Ibieta y Cía.
" en Antofagasta	" Espinosa y Cía.
" en Valdivia	" Víctor Vogt y Cía.

Agencias en los principales pueblos de la República.

WIEGAND & Co.

VALPARAISO — Casilla, 23
HUASCO — Casilla.

VAPORES NACIONALES:

"Caupolican", "Gerda" y "General Freire"

Salidas semanales de Valparaíso; con escala en los Vilos Puerto Oscuro, Coquimbo, Huasco, Taltal, Antofagasta, Mejillones, Tocopilla e Iquique.

Se encargan de embarques, desembarques, y descarga de buques, contando con toda clase de elementos propios: lanchas, remolcadoras, donkeys, etc.

Se encargan también en Valparaíso y Huasco, de la compra y venta de mercaderías extranjeras y nacionales por cuenta ajena.

Además, hacen toda clase de tramitaciones aduaneras, tales como despachos, reembarques, etc., etc.

C. S. A. V.

Compañía Sud-Americana de Vapores

VIAJES DIRECTOS Y RAPIDOS A COLON EN 14 DIAS

Los siguientes vapores, dotados de telegrafía inalámbrica, sistema "MARCONI", saldrán próximamente para la ZONA DEL CANAL (Colón):

Vapor **"PALENA"**, capitán Mathias, el Miércoles 24 de Abril, a las cuatro de la tarde.

Vapor **"LIMARI"**, capitán Suárez, el Miércoles 1.o de Mayo, a las cuatro de la tarde.

Harán escala en Coquimbo, Antofagasta, Iquique, Arica, Mollendo, Callao, Salaverry y Paita. Llegarán a Colón el 8 y 15 de Mayo, atravesando el mismo día el Canal hasta Colón.

Tendrán espléndidsa conexiones con vapores para Europa, y con las lujosas naves de la United Fruit Co., que zarpan de Colón para New York y New Orleans. En Antofagasta y Arica combinarán con los trenes internacionales a La Paz, que salen los días Sábado y Lunes, a las 8.40 P. M. y 12 M., respectivamente.

El vapor **"CACHAPOAL"**, capitán Domaccin. Con instalación de telegrafía inalámbrica sistema "MARCONI", saldrá para Eten e intermedios, el Sábado 20 de Abril, a las cuatro de la tarde, con escala en Coquimbo, Huasco, Caldera, Chañaral, Taltal, Antofagasta Gatico, Tocopilla, Iquique, Caleta Buena Pisagua, Arica, Ilo, Mollendo, Chala Pisco, Tambo de Mora, Callao, Huacho, Supe, Huarmey, Casma, Samanco, Chimbote y Salaverry.

Valparaíso, Abril 8 de 1918.

ONTERE PLAZA,
Gerente.

AGENTES: Carlos Rogers, Bandera esquina Moneda; SUBAGENTES: S. H. Spencer, Huérfanos 948, Expreso Villalonga, Agustinas 828 y Compañía Transportes Unidos, Estado esquina Delicias.

FIERRO

Acanalado para techo. Liso galvanizado y negro, en barras, lingotes, etc.

CAÑERÍA* para *AGUA y GAS

***ZINC* en planchas**

:-: Antes de comprar consultar precios a :-:

ENRIQUE RAWLINS & Co.

SANTO DOMINGO 855

2755-25-d

EL EXITO DE SU NEGOCIO

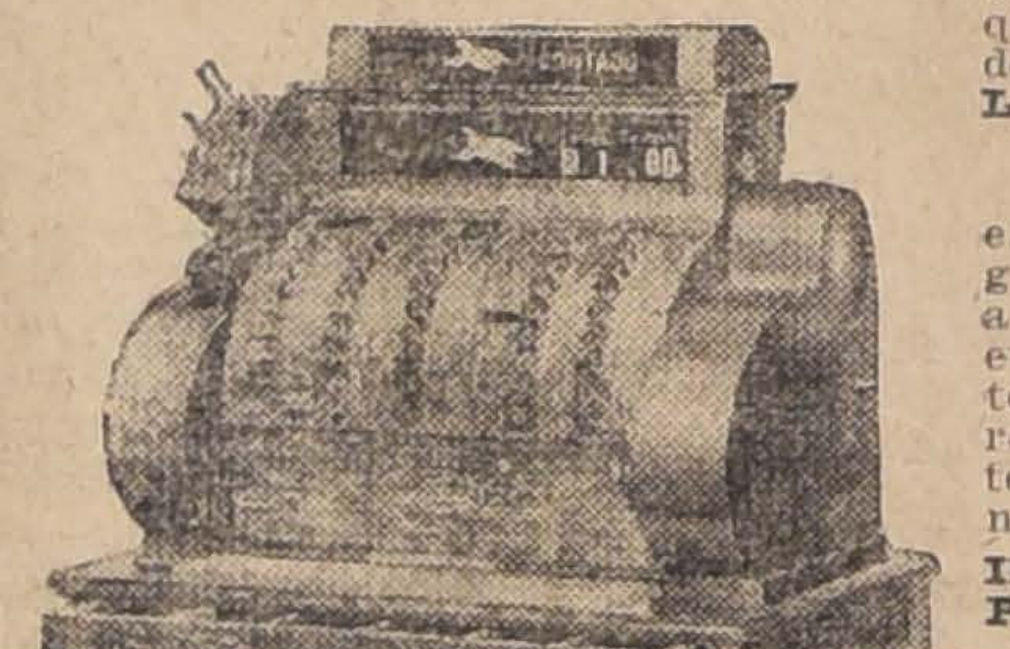

sólo depende del SISTEMA que Ud. use en la dirección de él.

LA CAJA REGISTRADORA "NATIONAL"

es un socio silencioso que obliga a Ud. y a sus empleados a ser exactos y cuidadosos, evitando al mismo tiempo tentaciones, descuidos, errores, filtraciones, etc., factores todos estos que conducen los negocios a la ruina.

INVESTIGUE HOY MISMO. PUEDE REPORTARLE MUCHO DINERO

Se dan grandes facilidades por medio de cuotas mensuales.

Hay un estilo de Caja especial para su negocio.

UNICOS CONCESIONARIOS:

SOCIEDAD M. R. S. CURPHEY

SANTIAGO, Estado 202 -:- VALPARAISO, Blanco 563

2751-22-d

MINISTERIO DE INDUSTRIA Y OBRAS PÚBLICAS

Propuestas Públicas

Pídense propuestas públicas para el arrendamiento de una casa para la Escuela Profesional de Niñas de Talca, por un plazo de tres años y por un precio de arrendamiento que no exceda de $ 6,000 anuales.

Las propuestas deberán presentarse en pliego cerrado al Ministerio de Industria o a la Intendencia de Talca, antes del 15 de Mayo próximo.

EL SUBSECRETARIO.

2669-25-d

A LOS

GARAGES Automovilistas Y CHAUFFEURS

IMPORTANTE

Ofrecemos por cajones completos:

ACEITES Y GRASAS LUBRICANTES PARA AUTOMOVILES

ACEITES

"MOBILOIL"

En latas 1 galón, "A" y "B".

"COLUMBIA"

En latas 5 galones.
En latas 1 galón.
Gruesos, regular y delgado.

"NON-CARBON"

En latas 1 galón.

Estos aceites son los mejores que se ofrecen en el mercado y son insuperables para cualquier automóvil.

GRASA CONSISTENTE

En latas y barriles.

NAFTA "WICO"

Etiqueta Verde, $124.20 m|c.

Envíe sus órdenes a nuestro

DEPARTAMETO DE MERCADERIAS

TELEF. ING. 726 — **GIBBS & Co.** — TELEF. NAC. 196

CATEDRAL 1037

2691-23-d

ARADOS 19½-19-18.
RASTRAS 30-24, clavos.
PALAS imitación Mona.
REPUESTOS para toda clase de arados.
SACADORES DE PAPAS muy prácticos.

Venden:

Robinovitch e Hijo

HUERFANOS 2653.

Compramos fierro fundido por mayor y menor.

2778-4-e

LABORATORIO 'FRANCIA'

LINIMENTO UNIVERSAL
CONTRA
REUMATISMO, DOLORES NEURALGICOS, GOTAS,
CIATICA, LUMBAGO
USO PARA LAS PERSONAS

EMBROCACION

LINIMENTO ROYAL
PARA USO VETERINARIO, ESPECIALMENTE PARA
EL CUIDADO DE LOS CABALLOS DE
CARRERA., REUMATISMO
CONTUSIONES, MATADURAS

LABORATORIO 'FRANCIA'

PROPIETARIOS: VALENZUELA & TORRES, MONEDA 844
SANTIAGO

2811-23-d

Concurso

Llámase a concurso para proveer en propiedad el cargo de Director del Instituto Comercial de Arica, vacante por renuncia de la persona que lo servía, debiendo presentar los interesados sus títulos y antecedentes que acrediten su competencia antes del 20 del actual, en la Oficina de Partes del Ministerio de Instrucción Pública.

EL SECRETARIO.

2644-5-e

Concurso

Llámase a concurso para proveer las asignaturas de Economía Política, Finanzas y Educación Cívica en el Instituto Superior de Comercio de Santiago, con ocho horas semanales de clases.

Los interesados deberán presentar los antecedentes y certificados que acrediten su idoneidad hasta el 5 del mes de Mayo próximo, en la Oficina de Partes del Ministerio de Instrucción, de 2 a 4 P. M.

EL SECRETARIO.

2645-5-e

MUEBLES Y ALFOMBRAS

con grandes facilidades de pago.

LA REPUBLICA

Bandera 831. - Casilla 3708.

2846-23-d

Velas marca "IMPERIAL".
Jabón marca "BERNARDO MAINO".
Bacalao sin espina, marca "FRAGATA".
Pimentón español Cáscara y Flor.

OFRECE:

Bernardo Maino

ROSAS 1062

2467-25-d

Metal Desplegado

PARA ESTUCO
REALIZASE
CASTRO 78

Avise Ud. en

LA NACION

URODONAL
limpia el riñon

El URODONAL
lava el riñon, el higado
y las articulaciones;
disuelve el ácido úrico.
activa la nutrición
y oxida las grasas

El URODONAL
realiza una verdadera
sangria úrica (ácido
úrico, uratos y oxalatos).

Establecimientos Chatelain, 2 *bis*, rue de Valenciennes, Paris. — Unico concesionario para el Chile: AM. FERRARIS, Teatinos 70, Casilla 3633, Santiago.

OPINIÓN MEDICAL

«Sea como fuere y dado el caso que el paciente solo disponga de tres semanas para cuidarse, hay medio de avenirse: basta con que, antes de irse á tomar las aguas, desembarácese en su casa de los venenos que emponzoñan su organismo: "obtendrá facilmente esta sangria úrica blanca por medio de un diurético que no solo aumenta la secreción urinaria, sino que va tambien á solubilizar *in loco* el ácido úrico y los xantouricos antes de movilizarlos. A esta doble indicación responden exactamente las propiedades del Urodonal, cuyo empleo es muy ventajoso en tal circunstancia y todas veces que se trate de desembarazar el organismo de los productos de intoxicación endógena y exógena.»

Dr CLERC,
Médico consultor en «Las Aguas de Vichy».

«Con mucha satisfaccion le puedo decir que he obtenido resultados suntuosos con vuestro Urodonal que prescribo siempre con muy buenos resultados en todas las formas de diátesis úrica.»

Dr R. FAVIA,
Médico-Cirujano á Boloña (Italia).

participaba de las fiestas conmemorativas del Centenario de la batalla de Maipo, "La Prensa" de Buenos Aires trató editorialmente el tema del libre-cambio entre los dos países de América del Sur. Recordó los antecedentes que esta política tiene en la legislación económica y financiera de la República Argentina, y las opiniones de muchos publicistas bolivianos, chilenos y de otras nacionalidades, que se manifiestan favorables a la frontera libre. "La Prensa" simpatiza con el régimen libre-cambista sud-americano. "Las manifestaciones de solidaridad de que hoy hacen alarde esos pueblos sud-americanos, estremecidos por el fragor de las batallas inclementes que se desarrollan en Europa — observó, sin embargo el diario citado,— no armonizan ni son lógicas con el tratamiento que mutuamente se decretan en sus fronteras erizadas de precauciones y guardianes, códigos y penalidades destinados a obstruir el paso a los hombres y los productos que intenten penetrar en sus dominios. Esos ejércitos de funcionarios agresivos, constituyen una incongruencia inexplicable en estas naciones que se llaman hermanas para la hora de las complicaciones políticas, pero que a la vez se miran con el recelo y las precauciones sutiles con que se consideran los vecinos peligrosos. El cuidado y las reservas que se aplican a los contrabandistas armados no exigirían menos defensa ni más alerta vigilancia que la impuesta por la aduanas de Sud-América. ¿Cómo pueden explicarse aquellas declaraciones fraternales con estos hechos inamistosos?"

La observación era fácil de hacer; pero no la había formulado editorialmente ningún diario.

POLITICA

Solución de la crisis ministerial

EL NUEVO GABINETE JURA AYER A LAS 12 M.—EL MINISTRO DE HACIENDA SEÑOR CLARO SOLAR APLAZA SU JURAMENTO POR ALGUNOS DIAS.

A LAS 3 P. M. SE CELEBRO EL PRIMER CONSEJO DE GABINETE

EL MINISTERIO SE PRESENTA HOY AL HONORABLE SENADO Y A LA CAMARA DE DIPUTADOS

Solución de la crisis ministerial

Todas las dificultades con que hasta antenoche se había tropezado en la organización del nuevo Ministerio, fueron ayer felizmente allanadas en una reunión a que asistieron los señores Arturo Alessandri, Daniel Feliú, Pedro Aguirre Cerda, Luis Claro Solar y Ramón Briones Luco y los vice-presidentes del Partido Liberal, señores Eliodoro Yáñez y Manuel Rivas Vicuña.

A las 12 M. en punto el Ministerio prestaba el juramento constitucional ante el Presidente de la República, con asistencia, además de las personas nombradas y del diputado don Jorge Valdivieso Blanco, que había aceptado la cartera de Guerra y Marina, de los Ministros salientes señores don Domingo Amunátegui Solar y don Guillermo Pereira Iñiguez.

El nuevo Ministerio queda compuesto, pues, en la siguiente forma:

Interior, señor don Arturo Alessandri, liberal;

Relaciones Exteriores, Culto y Colonización, señor don Daniel Feliú, radical;

Justicia e Instrucción Pública, señor don Pedro Aguirre Cerda, radical;

Hacienda, señor don Luis Claro Solar, liberal;

Guerra y Marina, señor don Jorge Valdivieso Blanco, liberal;

Industria, Obras Públicas y Ferrocarriles, señor don Ramón Briones Luco, radical.

El Ministro de Hacienda aplaza el juramento

El señor Claro Solar no prestó juramento en razón de tener que arreglar algunos asuntos profesionales antes de hacerse cargo del Ministerio de Hacienda.

Es probable que el señor Claro Solar asuma su puesto a fines del presente mes.

Lo subrogará entre tanto el Ministro de Guerra y Marina, señor don Jorge Valdivieso Blanco, con arreglo a la ley de régimen interno de los Ministerios.

Consejo de Gabinete

A las 3 P. M. se celebró en el despacho del Ministro del Interior el primer Consejo de Gabinete, destinado a ponerse de acuerdo sobre el programa ministerial y sobre ciertas ideas generales relativas al nuevo rumbo que se imprimirá al gobierno de la República.

A insinuación del honorable señor Alessandri, se acordó celebrar periódicamente Consejos de Gabinete para la unidad y armonía necesarias en la administración pública y para afianzar la solidaridad ministerial.

El Ministerio ante el Congreso

El Ministerio se presentará hoy al Honorable Senado y a la Cámara de Diputados.

En la primera de estas corporaciones contestará al discurso-programa el senador por Santiago, señor don Vicente Reyes, a nombre de la Alianza Liberal. Los senadores coalicionistas, según se nos informa, se reunirán hoy en la mañana para designar el orador que deba recibir en su nombre al Gabinete.

El Ministerio se presentará después a la Cámara de Diputados, donde lo recibirá un miembro de la Alianza. En representación de los liberales-democráticos hablará don Oscar Urzúa J. Los diputados conservadores se reunen a las 11 A. M. para designar un orador, como asímismo los diputados nacionales.

Rectificando una información

En los círculos políticos se ha comentado una información que publica en "El Mercurio" de ayer un dirigente del Partido Demócrata, en la cual se deja entender que el organizador del Gabinete procedió a desempeñar su cometido sin consultar previamente a dicho Partido.

Estamos en situación de comprobar y afirmar que tal aseveración es completamente equivocada. El Jueves pasado recibió el señor Alessandri el encargo de S. E. de formar Gabinete y solicitó el plazo necesario para consultar a los presidentes de los partidos. El mismo día se puso al habla con los presidentes de los partidos Liberal y Radical y, como el señor don Angel Guarello, presidente del Partido Demócrata, se encontraba en Valparaíso, le suplicó a don Eliodoro Yáñez, que actuaba por el Partido Liberal, en ausencia de don Ismael Tocornal, que consultase al señor Guarello. Este caballero contestó al señor Alessandri por intermedio del señor Yáñez, que lo autorizaba para aceptar y proceder a la organización del nuevo Gabinete y le dirigió, además, el telegrama siguiente:

"De Valparaíso, puesto a las 2.35 P. M.— Abril 19 de 1918.—Señor Arturo Alessandri.— Santiago.— Me fué imposible partir a medio día. Llegaré esta noche. A sus órdenes. Anoche lo llamé por teléfono para expresarle mi adhesión. Señor Yáñez le habrá comunicado esto mismo y que directorio demócrata se reune esta noche designar la comisión que lo represente ante partidos aliados, reuniéndose éstos mañana a las diez, casa señor Yáñez. Le ruego me indique dónde verlo esta noche. Salúdalo y felicítalo.—**Guarello**".

El señor Alessandri, simultáneamente, había dirigido al señor Guarello el telegrama siguiente:

"De Santiago a Valparaíso, 19 de Abril de 1918.— Señor don Angel Guarello.— Valparaíso.— Mucho agradecí su recado intermedio Yáñez. No daré absolutamente ningún paso antes de hablar con usted y sin que previamente se arreglen los partidos definitivamente con el suyo. Dígame dónde puedo verlo esta noche o mañana. Saludos afectuosos.—**Arturo Alessandri**".

Queda demostrado, en consecuencia, que el organizador, cumpliendó las instrucciones y órdenes de su Partido, guardó a sus aliados demócratas toda la deferencia que les es debida.

Podemos también informar que el organizador gestionó oficialmente la organización del Gabinete sólo cuando las mesas directivas de los tres partidos aliados, lo autorizaron y le dieron la fórmula y proporción del Gabinete que conoce el país.

Clínica Dental
— DEL —
Valenzuela Basterrica
Cinco dentistas especialistas. Cirugía de la cara y enfermedades de origen dentario. 8 a 12 y 2 a 7 P. M.
HUERFANOS 1616. — TELEFONO 1642 6-e

Comisión Revisora de Poderes

Según acuerdo anterior, esta Comisión empezará hoy a conocer de las reclamaciones entabladas por los señores Héctor Zañartu y Alejandro Herquíñigo, sobre las elecciones de senadores y diputados, respectivamente, en la provincia de Maule.

Los presupuestos

No celebró sesión ayer la Comisión Mixta.

Se reunirá probablemente en la tarde de hoy o de mañana para seguir ocupándose del presupuesto correspondiente al Ministerio de Instrucción Pública.

En el H. Senado están pendientes las modificaciones introducidas por la Cámara a los presupuestos de Guerra y de Hacienda, respectivamente. En su mesa se halla también el presupuesto de Industria y Obras Públicas, informado por la Comisión Mixta.

En la sesión de hoy el H. Senado designará reemplazante a los señores Alessandri don Arturo, Feliú don Daniel y Claro Solar don Luis, que han dejado de pertenecer a la Comisión Mixta.

Directorio General Demócrata

Esta noche, a las 9 1|2, celebrará sesión ordinaria el Directorio General Demócrata.

Se ocupará especialmente de la renuncia presentada el Viernes último por el presidente del Partido, don Angel Guarello, con motivo de haber rechazado el Directorio una indicación encaminada a aceptar una cartera en el actual Ministerio.

COMISION CALIFICADORA DE PODERES

El Jueves, próximo a las 2 P. M., deberán reunirse, en conformidad a la ley, los regidores electos, con el fin de nombrar la comisión calificadora de poderes de la nueva Municipalidad.

Esta reunión, será presidida por el regidor de mayor edad y actuará de secretario el de menor edad.

CLUB LIBERAL

Ayer en la tarde se reunió el Directorio de esta institución bajo la presidencia de don Ricardo Larraín Bravo y con asistencia de los señores Luis Barros Valdés, Arturo Yávar, Guillermo Edwards Matte, Carlos Martínez Ugarte, Eduardo García Guerrero y el secretario don Ernesto Barros Jarpa.

El directorio se impuso del sensible fallecimiento del prominente miembro del Partido Liberal, y Embajador en Washington, don Santiago Aldunate, y acordó celebrar una velada fúnebre en homenaje a su memoria. Quedaron encargados de la preparación de esta velada los señores Ricardo Larraín Bravo y Luis Barros Valdés.

PARTIDO DEMOCRATA

Centro Demócrata de Santiago.— El Directorio se reune los Jueves a las 9 1|2 P. M.

El tesorero atiende a los socios en el pago de sus cuotas los días de sesiones y durante todos los días en Delicias 522.

Se nos pide rogar la asistencia a la próxima sesión a los nuevos socios aceptados últimamente para que presten la promesa de estilo, señores: Diego Donoso, Manuel Pantoja, Alfredo Díaz, Heriberto Martínez, Juan A. Carrasco, Walter Kraemer, Rodolfo Navarro, Rosalino Leteiler, Osvaldo Miranda, Carlos Parra G., Abel Espinosa, Andrés Aguayo, Roberto Díaz, Ismael Orellana, Víctor Jofré, Manuel Bustos, Eulogio Aranda, Alfredo González, Luis Rubio, Arturo Rubio, Octavio Maturana, Clodomiro Figueroa, Samuel Ayer, Adolfo Medina, Arturo Vera, Felipe Oteiza y Brígido Mancilla.

7.a Comuna.— Se ha citado para el próximo Sábado en la noche a asamblea extraordinaria, con el objeto de dar cuenta del resultado de la última campaña electoral.

A PROPOSITO DE UNAS PUBLICACIONES

Hemos recibido el siguiente telegrama:

Castro, 22 de Abril de 1918. —"La Nación".— Santiago.

Ante las calumnias inferidas al delegado del Gobierno, que presidió las últimas elecciones municipales, señor Rafael Valdés Valenzuela, se ha enviado el siguiente telegrama al Ministro del Interior: "Sólo hoy podemos imponernos de las publicaciones del diario "La Unión" en contra del delegado del Gobierno señor Rafael Valdés Valenzuela.

Causa verdadera indignación ver publicaciones tan calumniosas encaminadas a herir la reputación de un caballero como el señor Valdés, cuya conducta y actos como delegado son aplaudidos por el departamento entero. Tenemos conocimiento de que el propio presidente del Partido Conservador en ésta, don Patricio Díaz, ha desmentido y condenado estas publicaciones.

Un deber de justicia y rectitud nos obliga a dirigirnos a US. para desmentir esas publicaciones malévolas y celebrar una vez más la medida ordenada por US. de enviar a ésta a un delegado como el señor Valdés que fué en toda ocasión garantía y respeto para todos.

Pedro Miranda Velásquez, Belisario Bahamonde Andrade, Antonio Gómez Pereira, A. Gómez Bórquez, Camilo Menchaca, Luis Cordero, Olegario Miranda, Domingo Paffetti, Ruperto Triviño, Benjamín Barrientos, David Barrientos M., Luis Espinosa, Ramón Canobra, Alberto Andrade, D. Gómez García, Felipe 2.o Montiel, F. R. Birke, Benedicto Miranda, Tulio Alvarado, Ignacio Arrizaga, Lavero Andrade, Alfredo Andrade, Roberto Subiabre, Luis Alvarado, Abraham Miranda, Manuel Angel Oberrenter, Ciro Oberrenter, Ignacio Díaz, Bernardo Pérez, Roberto Andrade, Carlos White, A. Miranda E., Rosendo Cárdenas.

Juzgue ahora la opinión pública del país si son o no efectivas las publicaciones de "La Unión".— **El corresponsal**.

El incidente de las estampillas

I

La solidaridad de la prensa tan explicable cuanto es humana, últimamente manifestada con lujo de compañerismo, con motivo de las incidencias provocadas por la emisión de sellos para la conmemoración del Centenario de la batalla de Maipo, daña fuera de la órbita santiaguina, aunque involuntariamente el prestigio de algunas personas, como ha ocurrido en este caso, sobre el cual podemos establecer la realidad de los acontecimientos.

La prensa seria de Santiago acogió con cierto interés algunas murmuraciones que se desprendieron de la negativa del Gobierno para facultar una emisión de sellos conmemorativa del Centenario de Maipo. Algunos diarios trataban el punto con moderación y otros, cada cual según fuera la simpatía que le inspiraba el funcionario sindicado de culpable en el asunto, se expresaban con más o menos violencia, hasta que las injurias de uno de ellos hubo de excitar la dignidad de las personas afectadas y producirse el castigo correspondiente, que vino a constituir la chispa que animara el incendio en la forma que la opinión pública conoce, ya que las columnas de toda la prensa se han explayado en comentarios al respecto.

Verdaderamente, para nosotros que conocimos este asunto desde sus primeros pasos, por circunstancias ocasionales, nos fueron sorprendiendo cada vez más las proporciones que tomaba ya con cierto aspecto de catástrofe, tal como una bola de nieve, que no por ser blanca y limpia deja de tener sus consecuencias al caer después de agigantarse en su transcurso.

En efecto, Alberto Mackenna S., nos declaró, en una ocasión no muy distante de esta fecha, que la comisión nombrada por el Ministro de Guerra, a que él pertenecía, había heredado de la comisión primitiva la idea de esta emisión conmemorativa. Nos dijo después Carlos Silva Cruz que él había sido comisionado por la actual comisión en funciones para que se acercara a don Alvaro Casanova a fin de encomendarle la factura de las endemoniadas estampillas. Casanova que es a los sellos, por sus aficiones filatélicas, lo que sería Fernando Subercaseaux a un programa de carreras o Manuel Rivas a una combinación política, cada cual con el vigor a que lo impulsan sus aficiones, procedió con rapidez en el desempeño de su comisión y al cabo de pocos días supimos por el propio Carlos Silva Cruz, que ya había confeccionado y con mucho éxito el modelo pretendido.

Casanova, prosiguiendo su cometido, pidió presupuesto a los talleres de la Penitenciaría para la confección de las cien mil estampillas conmemorativas, y como su precio—dos mil y tantos pesos—era muy aceptable, prosiguió en el trabajo, sin esperar ratificación de la orden que ya le había sido conferida por acuerdo de la Comisión de festejos y por intermedio de Silva Cruz. Dicha comisión ha querido hacerle una desconocida a Casanova porque no fué dando cuenta periódicamente del proceso de su comisión. Posiblemente mejor habría sido de parte de Casanova emplear este procedimiento. procedimiento más lento y por otra parte innecesario pués él debía confiar en la comisión que le fué debidamente transmitida; pero en todo caso esa que constituye una falta entre nosotros, entre ingleses, alemanes o norteamericanos habría merecido aplausos.

El comentario parcial con que estos hechos han sido juzgados por la prensa, ha pretendido desconocer esta resolución de la Comisión de festejos, en lo cual hay insidia manifiesta, ya que al alcance de todo el mundo está el testimonio de las personas, miembros de esta Comisión, a quienes aludimos anteriormente.

Se ha exagerado después con inusitada ignorancia filatélica o solapada injusticia, la importancia comercial que representa la tal emisión tan comentada. Sepa el público tranquilo que una emisión de sellos sin su respectiva aprobación legal, no tiene mérito de ninguna especie ni aún hay pena alguna consultada en el Código, para quien la hace, de tal manera que así como esos sellos facultados por el Gobierno pudieron haber tenido su valor representativo, sin la autorización prescrita pudieron haber servido inocentemente para juguete de los niños o para reclame de una institución cualquiera sin mérito económico alguno. El sello es solamente un timbre, que sólo adquiere valor comercial cuando el Gobierno se lo confiere.

Se ha querido posteriormente mezclar este asunto con cargos al mismo señor Casanova, respecto a emisiones anteriores autorizadas por diversos gobiernos. Fluye a primera vista que la referencia, a cuestiones perdidas en las distancias del tiempo y cuyo esclarecimiento constituye un cargo para aquellos gobernantes y una sombra para el mismo funcionario, sin que se coloquen a su alcance los medios de disiparla, fluye, repetimos, que tales memorias lanzadas a la opinión descarnadamente y sin fundamentos demostrados, sólo tienden a cooperar a esta obra de difamación, pudiendo anticipar fidedignamente que estas imputaciones no corresponden ni afectan en ningún carácter al señor Casanova.

Por fin, Casanova deseando contemplar todas las exigencias y despejar las sombras pide a S. E. el Presidente de la República, una investigación completa de lo sucedido. Pues bien a esta Comisión se le ha dado el nombre de "comisión enterradora" y aunque ella la componen personalidades como don Carlos Lira, Carlos Zañartu y Gustavo Ibáñez de cuya imparcialidad se desconfía, protestando de su designación e insinuando para mejor éxito una investigación judicial, que venga ella. Que se nombre para satisfacción de Casanova esa comisión y una vez que la verdad haga luz a través de tanta obscuridad pretendida, veremos si existe la reacción moral y valiente de aquellos elementos que han fustigado con injusticia.

Por otra parte, la agresión de los hermanos Casanova, a un redactor de "El Diario Ilustrado", ha sido juzgada por la prensa como un atentado cobarde pretendiéndosele dar un carácter infamante para los autores.

La moderación siempre es un buen consejero, y es muy posible que mejor y más evangélico hubiera sido de parte de estos jóvenes una actitud que imitara al santo Job. Pero cuando un hijo tiene la conciencia de la corrección de su padre y dueño de los antecedentes en esta materia puede apreciar la injusticia de las agresiones literarias, se necesita no ser heredero de la sangre que circula por las venas de esos jóvenes, como igual cosa seguramente habría ocurrido a don Renato Valdés, en caso semejante, para abandonar a la impunidad esas imputaciones no demostradas.

A raíz de este incidente se ha dicho y sostenido después editorialmente en "El Diario Ilustrado", que el propio don Alvaro Casanova capitaneaba a sus hijos en este trance. Tal afirmación que es una calumnia constituye una verdadera afrenta para la prensa que se estima en este país.

MANUEL MACKENNA S.

Champaña Importado
y Champaña Nacional
vende
ALFREDO BLANCHARD
BANDERA 178

NOVIAS
ROPA BLANCA FINA COSIDA A MANO, ESTILO ITALIANO-FRANCES Y BELGA

Se fabrican ajuares completos con suma puntualidad.

El grandioso surtido y la variedad de estilo diferente de ropa blanca prueban la conveniencia de ver nuestros surtidos antes de hacer compra o encargo a otra parte.

FLLI. CASTAGNETO
ALAMEDA ESQUINA SAN MARTIN
2721-23-d

Sastrería LONDON HOUSE
AGUSTINAS 1153, ESQ. GALERIA ALESSANDRI
Avisa al público que desee vestir elegante y económico ordene sus trajes y sobretodos a esta sastrería, que vende con facilidades de pago.
ATENDIDA POR SUS DUEÑOS.
M. STAROSELSKY Y CIA.

CANAS

No es necesario teñirlas para quitarlas. Las tinturas perjudican. Usen la loción Sin San, a los pocos días reaparecerá la cabellera sin una cana y con el tono del color que se tenía antes de encanecer. Reacción perfecta y natural. Nadie podrá apercibirse de que se está arreglando el cabello. El éxito del Sin San es su eficacia. Sus componentes tónicos y el beneficio que presta al cabello se revelan en el acto. Su uso práctico y sencillo convence que como el Sin San no hay nada que le iguale.

Prospectos con innumerables certificados remitimos a quienes los soliciten.

Precio: $ 10 el frasco.
Interior: $ 11.50.

CASA FRAPMOM
San Antonio 220. Casilla 1609.
Santiago

LOTERIA
PROXIMOS SORTEOS

Mayo 8: de 150,000 nacionales. — El billete entero vale: $ 35 argentinos, $ 60 chilenos o 78 francos. Un décimo: $ 5 argentinos, $ 8 chilenos u 11 francos.

Mayo 15: 80,000 nacionales. —El billete entero vale: $ 19 argentinos; $ 30 chilenos o 42 francos. Un quinto: $ 5 argentinos, $ 8 chilenos u 11 francos.

Mayo 23: GRAN SORTEO EXTRAORDINARIO de 200 MIL NACIONALES. — El billete entero vale: $ 48 argentinos, $ 80 chilenos o 106 francos. Un décimo: $ 6 argentinos, $ 10 chilenos o 14 francos.

Abril 30 y Mayo 30: de 80,000 nacionales. — El billete entero vale: $ 19 argentinos, 30 chilenos o 42 francos. Un quinto: $ 5 argentinos, $ 8 chilenos u 11 francos.

Los giros pueden hacérseme por cualquier Banco de Chile, por el correo o por intermedio de la casa de Humberto García S., San Antonio 220, Santiago. Recomiendo dar preferencia a esta casa en los giros que deseen hacerme, pues, ofrece condiciones muy ventajosas para todos. Esta casa está establecida en Santiago desde hace 15 años y dada la buena reputación de que goza en todo Chile, es la más indicada. A todo comprador remito la lista oficial con los 5,000 premios.

E. SAAVEDRA
Alsina 1194. Buenos Aires.

VIDA SOCIAL

En la diplomacia.—

El Enviado Extraordinario y Ministro Plenipotenciario de Bolivia en Buenos Aires, señor Plácido Sánchez, ofreció un gran banquete en el Jockey Club de Buenos Aires, con motivo de la partida a ésta del señor Fulgencio Moreno, Ministro del Paraguay ante los Gobiernos de Chile y Bolivia.

Asistieron las siguientes personas:

Doctor Honorio Pueyrredón, Ministro de Relaciones Exteriores; doctor Fernando Saguier, presidente de la Cámara de Diputados de la Nación; doctor Juan Lagos Mármol, Enviado Extraordinario y Ministro Plenipotenciario de la Argentina en Bolivia; Emiliano Figueroa Larraín, Enviado Extraordinario y Ministro Plenipotenciario de Chile; Daniel Muñoz, Enviado Extraordinario y Ministro Plenipotenciario del Uruguay; Manuel de la Vega Calderón, Enviado Extraordinario y Ministro Plenipotenciario de Cuba; coronel Carlos J. Martínez; Enrique del Castillo; Adolfo J. Urquiza, segundo introductor de Embajadores; Alberto Ostria Gutiérrez, secretario de la Legación de Bolivia; Gastón Mujica, secretario de la Legación de Bolivia en Londres; doctor Bailón Mercado, cónsul general de Bolivia; Carlos Aramayo, y León Velazco Blanco, presidente del Centro Boliviano.

Fallecimiento.—

Ha dejado de existir en la madrugada de anteayer, víctima de un violento ataque al corazón, el señor don Emilio Doyere.

El desaparecimiento del señor Doyére será profundamente lamentado entre sus numerosas relaciones, entre las que contaba con sinceras simpatías.

Círculo de Lectura de Señoras.—

Hoy Martes 23 de Abril a las 5 1|2 P. M., se verificará en Huérfanos 824, la reunión semanal de costumbre.

Algunas socias leerán interesantes estudios sobre diversos autores rusos.

Se recomienda la asistencia de todas las socias a fin de continuar el estudio sociológico iniciado en la sesión anterior.

Enfermos.—

Sigue mejor de salud la señora Thalia Manterola de Blanc, que se encontraba enferma de suma gravedad.

Residencia.—

Don Julio Araos Díaz y señora Orfilia Bruna de Araos, han fijado su residencia en la calle Compañía 2666.

In memoriam.—

Hoy, Martes 22, sexto aniversario de la muerte de la señora Jesús Caravantes de Brieba, se dirá una misa por el descanso de su alma en la parroquia de San Lázaro, a las 10 A. M., en el altar mayor.

De Buenos Aires.—

Próximamente llegará a esta capital, procedente de Buenos Aires, el señor Carlos Carasare Vidal.

El Ministro del Perú en Argentina.—

Procedente de Buenos Aires llegó anoche a Valparaíso el Ministro Plenipotenciario del Perú en Argentina, señor Augusto Durand.

El señor Durand tomará el próximo vapor en viaje a su patria.

Viajeros.—

Se encuentra en ésta, el señor don Joaquín Muñoz Hurtado, Director General de la Armada.

—Hoy parte a Valparaíso el señor Luis Edwards G.

—Partió al sur el señor Ricardo Simpson.

—A Concepción se dirigió el señor Leopoldo Burgos.

—A Valparaíso se dirigió ayer el señor Eugenio Gana y familia.

—Partió al sur el señor Absalón Valencia.

—A Concepción se dirigió el señor Carlos Campos y señora.

—A Valdivia partió el señor Julio Cariola y señora.

—Regresó a Viña del Mar el señor Juan José Latorre.

—Partió al sur el señor Arturo Fernández Montalva.

—Se dirigió a Concepción el señor José del Carmen Campos.

—Al sur partió el señor Carlos Alliende.

—A Púa se dirigió el señor Octavio Moreno.

—Se dirigió a Mulchén el señor Francisco Tejeda.

—Al sur partió el señor Ramón García.

En la Plaza.—

Muy concurrido se ve diariamente este paseo. Ultimamente se ha notado las siguientes familias: Vicuña Sanfuentes, Lyon Vial, Aldunate Errázuriz, Claro Salas, Aldunate Calvo, Lagarrigue Gallardo, Errázuriz Pérez, Suárez Orrego, Larraín Mancheño, Cruchaga Ossa, Vial Cotapos, León Noguera, Izquiero Matte, Vial Ortúzar, Montes García Huidobro, Amunátegui Lecaros, Sánchez Errázuriz, Claro Velasco, Gutiérrez Salas, Silva Claro, Amunátegui Jordán, Pérez Tupper, Domínguez Casanova, Cerda Jaraquemada, Salas Pereira, Amunátegui Jhonson, Bezanilla Jara, Bascuñán Eastman, Jara Astaburuaga, Errázuriz Vergara, Hurtado Solar, Fernández Vicuña, de Castro Ortúzar, Domínguez Larraín, Barros Larraín, Boonen Silva, Larraín Echeverría, Correa Vial, Valdivieso Cifuentes, Gandarillas Salas, Arteaga Izaza, Lira Ovalle, Infante Ruiz Tagle, Salas Hurtado, Besa Montt, Guzmán Duval, Varas Montt, del Campo Cerda, Videla Lira, Undurraga Lecaros, Talavera Larraín, Montes Echaurren, Rivera Riesco, G. Huidobro Domínguez, Infante Humeres, Concha Cazotte, Llona Reyes, Tocornal Fernández, Prieto Concha, Valdés Freire, Villamil Concha, Guzmán de la Fuente, Sanfuentes Joglar, Edwards Reyes, González Vial, Díaz Cruchaga, Salinas Cerda, González Echenique, Ortúzar Larraín, Zegers Tupper, Reyes Cerda, etc.

A los católicos alemanes.—

Con el fin de fundar una Sociedad, cuyo propósito es establecer un servicio religioso permanente para los católicos de idioma alemán, se han juntado algunos caballeros, los cuales invitan para una reunión que tendrá lugar **el próximo Domingo 28 de Abril, a las 3 P. M.**, en el salón de conferencias de la Federación de Obras Católicas, calle Bandera 657.

Podemos adelantar ya, que la primera misa con sermón en alemán se celebrará el Domingo 5 de Mayo, a las 10 A. M., en la iglesia "Purísima", calle Bella Vista esquina Purísima, cedida bondadosamente para ese fin, por la madre superiora de las hermanas Mallinkrodt.

Más adelante se piensa extender este servicio también sobre otras localidades de esta República.

Quedan invitados todos los católicos alemanes a asistir a la reunión del próximo Domingo, para cambiar ideas acerca del mejor cumplimiento de la labor proyectada.

Cartas para la Comisión organizadora deben ser dirigidas al señor C. Saffer, casilla 2081, Santiago.

La moda. —

La moda abarca todos los detalles que componen la vida social y, por lo tanto, no se limita, como algunos creen, a la toilette.

La moda nos impone diversiones, aficiones artísticas o deportivas, manjares, frases y hasta ideas.

Hay, quien se habitúa a pensar lo contrario, de lo que cree y siente por ser elegante nada más.

Si nos habituamos a modificar todos nuestros gustos, por ser consecuentes con la moda, nada puede sorprendernos que una amable lectora me pida instrucciones y consejos para dar una comida sin separarse de los preceptos modernos.

Cubra la mesa con un mantel blanco sencillo y ponga en el centro un plato hondo de cristal negro, semejante a una ensaladera bastante baja, dentro del cual floten preciosas flores blancas, sin tallo; a uno y otro lado coloque dos candelabros de plata, con pantallas chiquitas que mitiguen la luz de las velas. Las pantallas con si-

PIORREA ALVEOLAR
LUIS LAGOS Z.
Dentista graduado en las Universidades de Chile y Pensilvania (E. U.)
Tratamiento moderno y eficaz de la Piorrea Alveolar (encías irritadas, supuración, dientes flojos). Regresó Moneda 1312. 9-e

A. M. ROBERT
AGUSTINAS 1017-1019
Trajes sastre
Modelos
Vestidos, Abrigos elegantes y de viajes
PIELES FINAS
De la Casa
REVILLON FRERES
2797-25-d

Crema del Harem
No necesita recomendación especial, pues sus espléndidos resultados como hermoseador del cutis convencen á todo el mundo, que no hay preparación que le iguala
SAS

luetas blancas sobre fondo negro son muy bonitas.

Delante de cada cubierto se pone un bouquet de violetas, y en torno del centro y de los candelabros, varios cestitos de plata con bombones.

En cuanto al menú, debe constar, de pocos platos, pero complicados. Como sopa, puré de pollo, servido después de cualquier cosa que sirva de aperitivo; por ejemplo: que al sentarse a la mesa encuentre cada comensal en su plato media mandarina rellena de un puré de anchoas, aceitunas y langostinos, con yema de huevo y mostaza, y adornado con una hoja de lechuga. En seguida, se sirve la sopa; después, langosta a la americana; luego, un plato de solomillo con trufas, y, al mismo tiempo, una salsa fuerte y varias legumbres condimentadas de modo que no pierdan su color natural, y para terminar, pechugas de ave frías, y en un plato al lado la ensalada de escarola, manzana y patatas cocidas, todo partido con molde y en forma de guisantes y cubierto de mayonesa, sobre cuyo tono amarillo resulta el rojo del jamón crudo pulverizado.

El pan de Viena se retira al terminar este plato y se substituye por pequeñas brioches.

Como plato de repostería es muy exquisito el "biscuit glacé", que saldrá sobre un "bloc" de hielo, puesto en el plato de cristal encima de una servilleta y a la vez servirán crema de grosella caliente y tabletas de Munich. Para terminar sirva en una bandeja de plata, sobre un pañito de encaje, bombones grandes colocados en hileras, cada una de diferente clase, y después, frutas variadas.

Vinos de Burdeos, Jerez y Champagne.

El agua mineral parece de rigor, puesto que en todas partes pregunta el criado qué agua desea, y los licores, preparados en la mesita donde esté dispuesto el café, se servirán en copas bastante grandes. Ya pasaron de moda los vasitos o copas pequeñas.

Se pregunta que cómo debe vestir a los criados. La doncella, de negro, y a ser posible, un traje entero de "glasé", abierto en pico por delante, con un volante de gasa negra alrededor, y dentro un pechero con cuello alto de piqué blanco, con un lacito de cinta negra estrecha; mangas largas, que dejan ver una tira de piqué a manera de puños, y delantal de batista blanca bordada, con tirantes.

Si tiene las manos regulares, no diré bonitas, y bien cuidadas, no necesita guantes; pero, en caso contrario, que no prescinda de ellos.

El criado, de frac sencillamente.

Entremeses no se sirven a la hora de comer, ni queso tampoco. Ambas cosas sólo se toman en el almuerzo.

Señora:

Por cuenta de fábrica europea, realizamos extenso muestrario de pieles finas al exacto precio de costo.

SANTO DOMINGO 987, Entre 21 de Mayo y Puente

24-d

A. Chiriboga Navarro
DENTISTA
Estudios en Europa
CATEDRAL 1290
20-e

BOX

Ecos del encuentro Rojas-Mills.— El Inspector Municipal de los espectáculos de Box, don Alfredo Vergara, ha dado cuenta a la Alcaldía, por medio de la siguiente nota, del encuentro Rojas-Mills:

"Señor Alcalde:

Doy cuenta a US. que el match de box entre los señores Heriberto Rojas y Dave Mills, que se llevó a efecto en la noche del 20 del presente, en el Stadium Nacional, se realizó en perfecto orden y se cumplió en todas sus partes el decreto de US.

Al mismo tiempo, tengo la satisfacción de dejar constancia, que el orden y compostura que guardó el público, se debió a las sabias medidas que tomó la Federación de Box, coadyubada eficazmente por el señor García Lacroix a cargo de la fuerza de policía.

Dios guarde a US.— (Firmado). —**Alfredo Vergara**".

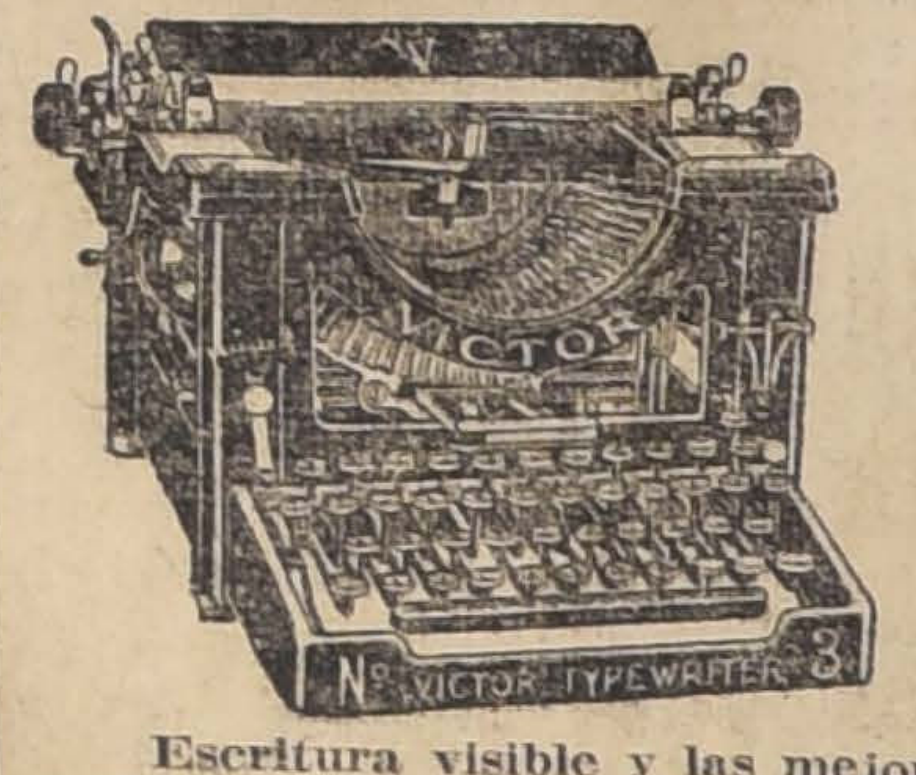

Máquina de escribir
Víctor Standard
La mejor del mundo

Escritura visible y las mejores cualidades en máquina de escribir.
Tiene tabulador decimal incorporado, palanca de retroceso, etc. A precio de ocasión.
También ofrezco sólida máquina de viaje en bonita maleta de cuero, a bajo precio.
Máquinas portátiles calculadoras que suman, restan y multiplican.
Foliadores manuales y muy bien fabricados.
PAPEL calco, cajitas de 100 hojas.
Ofrece de ocasión:
BANDERA N.o 841
02885-23-d

Motores Eléctricos
para máquinas de coser y dentísticas, adaptables a un porta-lámpara corriente, vendo de ocasión.
BANDERA 841
02888-23-d

PLANTACIONES
DE LA HACIENDA GUINDOS
La Agencia de las Plantaciones de la Hacienda Guindos atiende los pedidos de plantas frutales y forestales que tengan a bien hacer los interesados, en su oficina de la calle
AGUSTINAS N.o 1129
El nuevo catálogo está a disposición de los interesados en la misma oficina y se entrega gratis.
EL AGENTE
2800-1-e

LEA UD. :: ::
La Nación

ROPA HECHA
TEMPORADA DE INVIERNO
ESTADO ESQUINA MONEDA
Completo surtido de ternos para caballeros, jóvenes y niños, colores y formas de última moda.
Sobretodos de todos tamaños, variedad en formas y colores.
CONFECCION ESMERADA
Precios los más económicos en Santiago
TELEFONO INGLES 1100
ANTIGUA 'MATRITENSE'
2814-27-d

TERRAZAS MALTHOID
Las mas económicas y de mejor aspecto

TECHOS MALTHOID
Sin competencia, desde $ 2 el metro cuadrado de techumbre terminada

CONSULTAR PRECIOS
FRANKE CHADWICK & Cía.
SANTIAGO: Estado 91, Oficina 22
Casilla 3607 :: Teléfono 2328
JUAN V. MARCÉS
VALPARAÍSO: Prat núm. 296
Casilla 782 :: Teléfono 302

TATTERSALL
Toros Holandeses
HOLSTEIN FRIESIAN
Del Criadero SANTA CRUZ
De Don ERNESTO VALDÉS
En la Feria del Miércoles 24 se rematarán los siguientes:
6 toros de 2 años.
4 toros de 1 a 2 años, todos garantidos para la reproducción.
14 novillos de 2 años.
12 novillos de 1 año, del mismo criadero.
Los toros son hijos de toros finos y de vacas finas por cruzamiento, y criados a todo campo.
EL GERENTE.
2703-24-d

10 %
de rebaja recibe todo cliente sobre los precios de nuestra tarifa, trayendo sus trabajos acompañados de este aviso. Válido solamente por el mes de Abril de 1918.
TINTORERIA "LA MARIPOSA"
SAN PABLO 1125
02889-23-d

Arriéndanse dos magníficas casas
DE LUJO EN ALTOS, DELICIAS ESQ. REPUBLICA
Para terminarse en pocos días más y que se pueden entregar el 1.o de Mayo próximo. Reunen toda clase de comodidades e higiene, que se puedan exigir. Tratar y llaves con su propietario, Delicias 2278, de 10 a 12 M., y de 4 a 7 P. M.
02286-23-d

Almacenes Espaciosos
ARRIENDO EN DELICIAS ESQUINA REPUBLICA. Edificio recién construído con pieza habitación, patio W. C., luz eléctrica, gas, agua potable, etc. Condiciones con su propietario: Delicias 2278, de 10 a 12 M. y de 4 a 7 P. M.
02887-23-d

VENDIMIA 1918
Productos enológicos de la mejo calidad
ACIDO CITRICO Y TARTARICO
CLARIFICANTES-GELATINAS
FOSFATO DE AMONIACO
LEVADURAS
TANINOS, etc.
PRECIOS ESPECIALES
A. y F. BECKER & Co.
CONCEPCION :- SANTIAGO
Barros Arana 348 Bandera 615

VIÑA URMENETA
— LIMACHE —
Teléfono 185. — PASAJE MATTE 24. — Casilla 2489
Vinos Blancos y Tintos premiados en más de 15 Exposiciones en Chile, República Argentina, Estados Unidos y Europa.
Vino Medoc, premiado con medalla de oro, que es por su calidad y precio, adecuado para el consumo diario.
2287-30-d

CAJAS CONTRA INCENDIO Y ROBO
PARA BANCOS, COMERCIANTES Y PARTICULARES
STYLES y Cía.
(SUCESORES DE GUSTAVO BASH, DESDE SEPTIEMBRE 1899)
El fabricante más antiguo y el único perito oficial en el ramo.
Ruego a los interesados consultarme por precios y condiciones antes de comprar.
Oficina Central de la Fábrica:
BANDERA 125. — CASILLA 1249.
2803-29-d

PANIZZA - PANIZZA
Es el sombrero preferido del Público serio y elegante.
Por el vapor "Tiler" he recibido un gran surtido de última moda y en variedad de colores, el que ofrezco a mis clientes a precios económicos.
FABRICA NACIONAL DE GORRAS Y SOMBREROS, DELICIAS 2636, FRENTE A LIBERTAD
NAHUM ROSENBLITT.
NOTA.—No confundirla con otras Sombrererías.
2813-24-d

PRESTAMOS HIPOTECARIOS
Tramito rápidamente préstamos en la Caja y Bancos Hipotecarios, al interés del 6 al 8%; anticipo los fondos que sean necesarios para los gastos y cancelaciones de otras deudas.
CARLOS LATORRE H.
CATEDRAL NUMERO 1109
2770-30-d

BAÑOS
LAVATORIOS
BIDETS
EXCUSADOS
CALENTADORES
De las mejores marcas ofrecemos. A precios muy convenientes.
VENTAS POR MAYOR Y MENOR
STYLES y Cía. BANDERA 125 CASILLA 1249
2749-26-d

Ferrocarriles del Estado

PROPUESTAS PARA MAQUINARIAS, ETC.

Se solicitan propuestas públicas para la provisión de las maquinarias, aparatos y materiales destinados a la planta productora de vapor y a las canalizaciones correspondientes para Maestranza Central de San Bernardo.

Las propuestas se abrirán el día 19 de Julio próximo, a las A. M., en la oficina del señor Director General (Estación Mapocho).

Bases y antecedentes en las oficinas del Departamento de Tracción y Maestranza, Agustinas Núm. 1164.

TRANSPORTE A DOMICILIO

La Empresa reparte a domicilio en Santiago y Valparaíso bultos de equipajes y carga, siempre que así lo solicite el remitente en la estación de embarque y mediante el pago de un pequeño adicional.

Todos los jefes de Estaciones están provistos de las tarifas e instrucciones del caso.

Se ruega al público dar cuenta a la Dirección General de cualquiera dificultad que se observe en este servicio.

El Jefe del Departamento de Explotación.

30-d

PROPUESTAS CONSTRUCCION ALCANTARILLADO DE LA ESTACION YUNGAY

Solicítanse propuestas en licitación pública para la ejecución del alcantarillado de la Estación YUNGAY, las cuales se abrirán en esta Dirección General, Departamento de la Vía y Obras (Estación Mapocho), el 30 de Abril a las 3 P. M., donde se pueden consultar diariamente las bases y demás antecedentes de 2 a 3 P. M.

EL JEFE DEL DEPARTAMENTO VIA Y OBRAS.

2614-26-d

PROPUESTAS POR LAMPARILLAS ELECTRICAS

Se solicitan propuestas públicas para el 29 de Mayo próximo por lamparillas eléctricas, rosca Edison. Bases y antecedentes en el Departamento de Materiales y Almacenes (Estación Alameda).

Santiago, 28 de Marzo de 1918.

2169-28-d

PROPUESTAS PARA EL 11 DE MAYO POR PARAFINA, ETC., ETC.

Se solicitan propuestas públicas para el 11 de Mayo próximo por parafina, aguarrás, aceite paraalumbrado, fierro para estayes, pernos y clavos rieleros, alambre de cobre forrado, id. aislado, armaduras impermeables, soda cáustica, bronce dulce, redondo, fierro galvanizado liso, chapas Yale, inyectores para locomotoras, lámparas para niveles de agua y manómetros, llaves de prueba, manómetros a vapor, cañería de cobre, cobre en plancha, fierro Lowacer y Staff en barras, id. Staff en planchas, y gatas corredera.

Bases y antecedentes en el Departamento de Materiales y Almacenes (Estación Alameda).

Santiago, 5 de Marzo de 1918.

1685-10-e

PROPUESTAS POR ACERAS DE DIVERSAS CLASES, ETC

Se solicitan propuestas públicas para el 2 de Julio próximo por: aceras de diversas clases, alambre de cobre, de bronce, de acero, de fierro, id. con púas, chuzos de acero, bigornias, bombas Tangies, cable de alambre, cadenas de acero, id. de fierro, cadenas para automóviles Drewry, cañería de cobre, id. de fierro negro, clavos de alambre, id. de fierro cortado, id. galvanizados, id. rieleros, caballetes de fierro galvanizado, carretillas de fierro con madera, combos de acero, cajas de madera con forro de plomo para acumuladores, cobre en barras y en planchas, codos, curvas y coplas de fierro negro, diablos para sacar clavos, esterilla de fierro, fierro homogéneo en barras, id. ángulo, id. doble T., id. U., fierro en planchas, fierro galvanizado acanalado para techos de carros y de edificios, id. galvanizado liso del número 24, fraguas portátiles, fuelles de mano, gatas, grapas de fierro galvanizado, golillas de fierro, mangueras de lona con goma, id. de goma para tender, pernos con tuercas, id. con rosca para madera, pernos rieleros, pez de castilla, piedra pómez, plomo en planchas, plombajina, puntas de alambre, ramas carrilanas, ruedas, para carretillas, soda cáustica, soldadura de bronce, suelas comunes, id. planchadas, id. engrasadas, id. para sopapas, tees de fierro negro, id. galvanizados, tela de alambre de fierro negro, tubos de acero para locomotoras, tuercas de fierro exágonas, uniones de fierro para cañerías, vidrios dobles, zinc liso en planchas, estopa alquitranada, brea, alquitrán de piedra, pintura de cobre, coke de gas para fragua, dinamita, papel mural, amperímetro, hidrómetro para ácidos, lubricadores Michigán y quijo para fundición.

Bases y demás antecedentes en el Departamento de Materiales y Almacenes (Estación Alameda).

Santiago, 15 de Abril de 1918.

2640-28-d

PROPUESTA MALLA ALAMBRE, ETC.

Se solicitan propuestas públicas para el 7 de Mayo próximo por: malla de alambre de fierro, cajas de fondos, roble del país, raulí en bruto, clavos de fierro, chapas, fierro galvanizado acanalado y liso, caballetes de fierro, vidrios sencillos, romanas de plataforma, prensas de copiar, mangueras de goma y de lona, cañerías de fierro galvanizado, llaves para mangueras, pistones para id. tées y coplas de fierro galvanizado, llaves de paso, tapa gorros, adoquines, tierra verde y amarilla, tiza molida, vinagre, pernos rieleros, tubos vacíos para oxígeno, cemento, colchones, almohadas y almohadones de lana, delantales de cirujanos, aparatos Taussing, caja de socorros, planchas para avisos de botiquines, quemadores para lámparas delanteras de locomotoras, llaves de flotador y desagüe para estanque y linternas eléctricas.

Santiago, Abril 3 de 1918.

2307-3-e

Tarde :: SETIEMBRE :: Noche

RESURRECCION

El conmovedor drama de Tolstoi, que narra el triste calvario de la mujer que cae y que, rechazada por todos busca en el vicio olvido a su dolor.

En las manos del Crimen

por el gran actor americano

WILLIAM RUSSELL.

MAÑANA, tarde y noche. Según la novela "COMO TU Y YO":

El Demonio de la Tentación

Tercera vista de la serie extraordinaria de la Casa Universal. Los personajes del drama son todos simbólicos. El Demonio representa el mal que encierra el pensamiento humano, los duendes y trasgos son las influencias que nos tientan y el buen amigo es el símbolo de nuestra buena naturaleza. Exclus. de la Cía. Italo-Chilena.

CINEMA CONCIERTO ALHAMBRA

HOY: Tarde y Noche: WILLIAM FARNUM en su colosal creación:

UNA AVENTURA MARAVILLOSA

FOX

La famosa novela del capitán Wilbur Lawton.

MAÑANA: Tarde y Noche:

Estreno de los episodios 7, 8 y 9 de

LAS 7 PERLAS

Retire con tiempo su localidad numerada, si no le sucede lo que los Miércoles anteriores, que muchas personas quedaron sin asiento.

VIERNES Sinfónico de moda, Noche:

Localidades numeradas. Estreno de la FOX moderna:

EL VENENO DE LOS CELOS

Por VALESKA SURATT.

SABADO: Tarde y Noche:

Localidades numeradas. Colosal estreno de amor, intriga y guerra:

POR AMOR A SU TIERRA

Sentimental y grandiosa.

TEATRO VICTORIA: Hoy en Especial, 6½: LA MUJER DESCONOCIDA. — Noche: 9½, Estreno: EL CULPABLE. Films PATHE.

2809-23-d

EL JARDIN DE ALLAH

Exclusividad de la NORTH AMERICAN FILM SERVICE

Lo verá Ud. en todos los Biógrafos de Chile

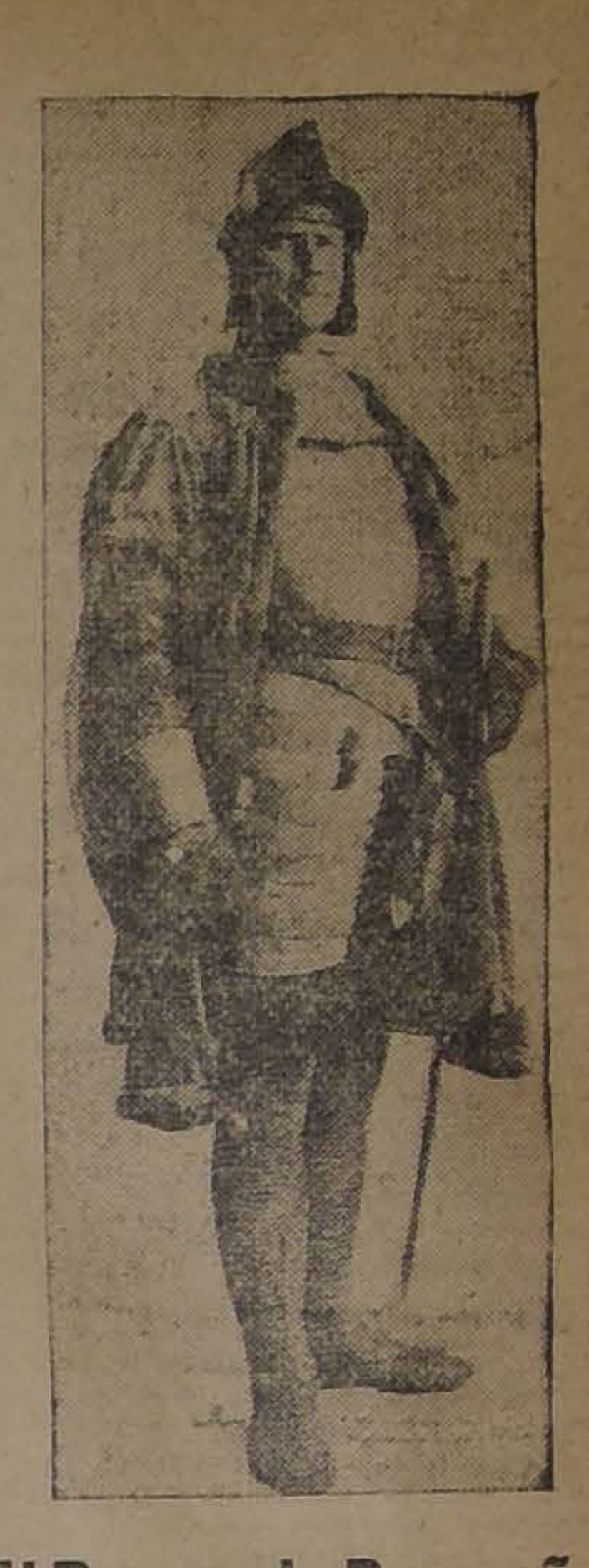

El Duque de Borgoña

El más poderoso enemigo de Juana de Arco y del Rey Carlos VII y uno de los principales personajes de la grandiosa vista "La Doncella de Orleans", que se dará en el Teatro Septiembre el Lunes 29 y Martes 30 (en dos funciones).

La propiedad de esta vista es tan absoluta que hace la impresión de vivir la época trágica de la historia en que los destinos del mundo dependían de aquella mujer gloriosa, hoy día símbolo de la grandeza del alma femenina.

TEATROS

Teatro Santiago.— Debut de la Arce.—Como está anunciado, esta noche se efectuará la función inaugural de la temporada que, en el Teatro Santiago, realizará la compañía española de operetas, que encabeza la notable tiple cantante chilena Aída Arce, reputada como una de las mejores artistas del género en la escena castellana.

AIDA ARCE

Se ha elegido para presentarse la opereta en tres actos del afortunado autor de "Mercado de muchachas, maestro Víctor Jacobi, "Sybill".

En la interpretación tomarán parte Aída Arce, nuestra compatriota, la tiple cómica Concepción Soria, de la que tenemos buenas referencias, y nuestra conocida Josefina Astorga, del elenco femenino. Del masculino: el tenor cómico Augusto Soto, el tenor José Solanes, el primer actor Andrés L. Barreta y el barítono Juan Robles, ahora convertido en correcto actor.

Sabemos que se han hecho varias modificaciones al tercer acto, que favorecen a la obra, descollando una romanza en la que se hace aplaudir Aída Arce. Dirigirá la orquesta el maestro Samuel Arce.

Mañana debut del primer barítono chileno Pibernat con "Eva", del maestro Lehar.

Teatro Municipal

Compañía Francesa

La temporada de invierno de este teatro se iniciará con la visita de André Brulé, quien actuará allí durante la segunda quincena de Junio próximo.

Las noticias que tenemos de esta temporada dramática francesa son excelentes; Brulé nos traerá una buena compañía y un repertorio selecto.

Entre las obras nuevas de ese repertorio figuran dos estrenos, "Elevation" de Bernstein y "D'Amazona" de Bataille.

Desde el 1.o de Mayo se abrirá en la secretaría del Municipal, un abono a esta temporada de exquisito arte dramático.

Teatro de la Comedia.— Con bastante concurrencia hicieron sus funciones de ayer, tarde y noche, la Goya y la Gioconda.

Nos ha llamado la atención que la Gioconda interprete una danza de Grieg con traje Luis XV y acompañamiento de crótalos. Esta danza, si no nos equivocamos, es holandesa y antes nos había tocado verla interpretada en su verdadero carácter.

"El momento musical" de Schubert, es uno de los trozos a que la Gioconda da mayor propiedad y alma.

La Goya sigue siendo aplaudida con entusiasmo. "La azafata de la reina" es uno de los nuevos couplets que gustan más. Otro tanto podemos decir de "La pobre molinerita".

"Agua que va río abajo" y "La del Toboso", continúan siendo solicitadas noche a noche.

Para hoy, como de costumbre, dos funciones: vermouth a las 6.15 y nocturna a las 9.30.

La ópera rusa en los teatros de Londres

El "Boris Goudonow" e "Ivan el Terrible"

Desde que el fallecido Sir Joseph Beechaur llevó a Londres, en el año de 1913, al teatro Drury Lane, una compañía de ópera rusa, dirigida por el famoso Chaliapin, e introdujo, por la primera vez, las obras tan poco popularizadas como el "Boris Goudonow", de Moussorky, y el "Ivan el Terrible", de Rimsky-Korsakov, desde entonces, no se había visto reaparecer en los escenarios londinenses, ninguna demostración de la mentalidad musical rusa.

Wester Millar en el rol de "Gregari", en "Boris Goudonow"

Jeanne Erola y Hyde, en "Ivan el Terrible"

Ultimamente la compañía Beechaur ha realizado representaciones de óperas rusas. Precisamente, se han hecho el "Boris Goudonow" e "Ivan el Terrible", en que han descollado las interpretaciones de los señores Millar, en el rol de "Gregori", y el "Boris", y de Jeanne Brola y Walter Hyde, en "Ivan el Terrible".

Las obras han gustado y han llamado especialmente la atención por su carácter nacional y la fuerza dramática no sólo de su música, sino también de su acción.

Un estreno nacional en Valparaíso

Ha sido estrenada en Valparaíso, por la compañía chilena Báguena-Bührle, la comedia "De tierra adentro", original de los señores Raveau y Videla.

"El Mercúrio" de aquella ciudad dice lo siguiente de la obra:

"Es una obra genuinamente criolla, escrita con gracia y sobriedad y en la que los tipos de nuestra raza están observados con acierto.

El tema, sencillo e interesante, tiene el valor de ser tomado de la realidad y bien adaptado a la escena.

El trabajo de todos los artistas fué digno de elogios, mereciendo subrayarse la situación de la señorita Mata, que manifiesta en cada papel que se le confía delicado temperamento artístico.

Don Oscar Videla recibió los aplausos del público".

Por su parte el poeta y actor, señor Alejandro Flores, termina un juicio sobre la comedia con las siguientes palabras:

"En resumen: "De tierra adentro" fué todo un éxito. Los autores han sabido explotar con talento un tema interesante y sencillo, que tiene el mérito de ser real.

Raveau y Videla deben estar satisfechos del éxito obtenido con "De tierra adentro" que, como he dicho, el público aplaudió con entusiasmo.

El triunfo logrado con la primera producción escrita en colaboración por estos dos jóvenes y talentosos autores, ha de alentarlos para proseguir con más fe y dedicación en la realización de la obra en que nos encontramos empeñados autores y actores: la formación definitiva del teatro chileno.

"De tierra adentro" pasa al repertorio de Báguena-Bührle, para ser estrenada en Santiago, en donde, estoy seguro, obtendrá un éxito igual o mayor al obtenido en Valparaíso.—**Alejandro Flores**".

Cinematógrafos

"La semana Cinematográfica".— La próxima semana comenzará a publicarse una revista cinematográfica semanal, con el nombre que encabeza estas líneas. Se trata de una revista independiente, desligada de todos los teatros y compañías cinematográficas, que será dirigida por su propietaria la Sra. Lucila Azagra de Parra. Esta publicación, ilustrada con numerosas fotografías, contendrá toda clase de informaciones cinematográficas, especialmente en lo que toca a la calidad y género de las películas, pues aspira a ser en cierto modo como un guía para las familias en la elección de sus espectáculos. Contendrá, además, los programas semanales de los biógrafos, las matinées infantiles, etc., etc. Al dar esta noticia, deseamos a la señora Azagra cumplido éxito en su empresa, que viene a llenar una verdadera necesidad.

"Todo por la patria".— En esta semana se fijará definitivamente la fecha del estreno de esta cinta, cuyo patriótico argumento es debido a la pluma del maestro Retana. Los bellos paisajes campestres, elegidos en el fundo de don Rafael Ariztía, en Quillota, la buena calidad de los intérpretes y la nitidez de la impresión, encargada a un espléndido operador, llamarán la atención del público.

La casa Hans Frey, editora, se muestra muy satisfecha del buen resultado de los ensayos.

Cine Alhambra.—En especial y nocturna anuncia este teatro las últimas exhibiciones de la última producción de la manufactura Fox, "Una aventura maravillosa". Esta film es adaptación de la novela del capitán Lawton, la que lleva en Estados Unidos 143 ediciones agotadas.

William Farnum, desempeña en esta película dos roles que requieren la más alta flexibilidad artística para cumplirlos a satisfacción.

El argumento es una ficción que logra interesar al espectador en su grado máximo.

Teatro Septiembre.— Tarde, atendiendo varios pedidos, se repite por 7.a vez "Resurrección", el hermoso drama de Tolstoi.

Noche, "En las manos del crimen", por el actor norte-americano William Russell.

Mañana se estrena "El demonio de la tentación", 3.a vista de la serie extraordinaria de la casa Universal.

Teatro Unión Central.— Ayer ante un lleno desbordante se estrenó en esta sala el drama policial "El soborno del medio millón", film que logró interesar a la concurrencia.

Para hoy la Empresa nos anuncia una película atrayente de la era cinematográfica.

Se trata de "Belleza que muere", creación de la artista Germaine Dermoz.

El trío Tritini ha escogido sus mejores trozos para acompañar esta velada.

Garden Theatre. — En las funciones especial y nocturna de hoy Martes, se efectuarán las dos últimas exhibiciones del drama adaptación cinematográfica del poema de Rudyard Kipling "El vampiro", titulada "Esclavo de amor". Theda Bara y Edward José desempeñan los roles de protagonistas de la obra.

Mañana últimas exhibiciones del éxito de Pathé "La mujer desconocida", adaptación cinematográfica interpretada por la actriz de la Comedia Francesa, Mlle. Huguette Dufflos, del drama del mismo nombre de Kistemaeckers.

Jueves estreno de las series 7, 8 y 9 de "Las 7 perlas".

Teatro Electra.— Hoy estreno de la segunda etapa "El agua hablando", de la película "El triángulo amarillo", por Emilio Ghione en el papel de Za-La-Mort.

Teatro Novedades.—Hoy estreno "Angustias", notable creación interpretada por un elenco de artistas parisienses, entre los que figuran Emmy Lyonna, Mme. Jalarent, Emilio Roussel, Duquesne y Treville.

Teatro Alameda. — Tiene anunciado para hoy tanto en la especial como en la noche el estreno de una de las obras traídas al país por el distinguido cinematografista señor José Traver, el que nos dió a conocer obras como "Barbarie", "El raid de los dirigibles" y otras. La que nos presenta hoy lleva por título "Aquella hora.

Mañana estreno por Fox.

Teatro Delicias.— Dos estrenos dará hoy este popular teatro: en la especial, "La ley del amor", y en la nocturna, el segundo tomo de "El triángulo amarillo", creación del recordado Za-La-Mort Emilio Ghione.

Mañana estreno de "Los celos que matan.

American Cinema.— Presentará esta noche este cine una de las obras de la manufactura francesa de mayor elegancia en el teatro mudo: "Colette en París".

Mañana estreno de "La vida y nuestra misión."

Teatro Atenas.— Hoy se estrenará en este teatro la última creación de Gabriela Robinne en "Un vuelo supremo".

Mañana estreno de Za-La-Mort.

Teatro Dieciocho.—"La acusada" es el estreno que ofrece hoy este teatro.

La empresa anuncia para mañana en la Vermouth "Aventuras de "Colette en París" y en la noche irá por última vez la cinta "Belleza que muere".

Próximamente estrenará este teatro la creación de Blanca Stagno Bellincione en la obra de D'Annunzio, titulada "Il ferro".

AVISOS DE CRONICA

TEATRO SANTIAGO

EMPRESA TEATRAL DEL PACIFICO

COMPAÑIA ESPAÑOLA DE OPERETA

AIDA ARCE

HOY MARTES 23 de Abril de 1918

Debut de la Compañía con la hermosa opereta en 3 actos del maestro **Jacobi**

SYBILL

interpretada por Aída Arce, Concepción Soria, Josefina Astorga, Augusto Soto, Juan Robles, José Solanes, Andrés L. Barreta y Angel Martínez.

Lujosa presentación escénica. Brillante interpretación.

Precios de las localidades

Palcos	$ 30.00
Platea 10 primeras filas	6.00
Platea demás filas	5.00
Entrada a palco	6.00
Balcones	4.00
Anfiteatro	2.00
Galería	1.00

TEATRO DE LA COMEDIA

HOY MARTES 23 de ABRIL de 1918

Sección Vermouth a las 6.15

1. Sinfonía por la orquesta.
2. Biógrafo.
3. LA GIOCONDA, danzarina clásica.
4. LA GOYA, creadora de la tonadilla.

NOCHE, a las 9.30

1. Sinfonía por la orquesta.
2. Se pasará una interesante película.
3. LA GIOCONDA, en sus danzas clásicas.

Segunda parte

1. Sinfonía por la orquesta.
2. Continuación y fin del biógrafo.
3. LA GOYA, creadora de la tonadilla.

2794-24-d

ESPECTACULOS MAX GLUCKSMANN

Unión Central: Especial y noche: Belleza que muere.

Carmen: Los grillos rotos y La ley del amor.

Septiembre: Las manos del crimen.

Gran Circo: Quien cela, daña.

Novedades: Angustias.

Dieciocho: Angustias.

Delicias: Especial: La ley del amor.

GALVARINO PONCE
DENTISTA
Cirugía y enfermedades de la boca, Bandera 537. Teléfono 776.

J. Denis Lay Dentista AHUMADA 68

Alfredo Fanta DENTISTA
Bandera 537
Consultas: 8 a 12

"MY LORD"

CIGARRILLOS
HECHOS CON TABACO MARILAND

2424-9-e

Sulfato de Cobre

Para entrega inmediata

OFRECEN:

Duncan, Fox & Co.

Santiago, Valparaíso, Concepción, Antofagasta, etc.

2792-25-d

LOS SERVICIOS DE LA ARMADA

EXPOSICION DEL DIRECTOR GENERAL AL GOBIERN

Refuta los cargos de la Comisión Cuevas-Puelma

CALCULO DE COMPENSACIONES

Obras en menos por supresión de las ranuras

1.o Albañilería submarina hecha con cajones y aire comprimido en los muros metros cúbicos 243 a $ 45 igual a.	$	10,935
2.o Albañilería al aire libre para el radior metros cúbicos 181 a $ 35 igual a.		6,335
3.o Revestimiento con piedra granítica tallada 660 metros cúbicos a $ 150 igual a.		99,000
4.o Válvula número 2 a $ 2,000.		4,000
	$	120,270

Obras en más por mayor largo útil del Dique

1.o Albañilería submarina hecha con cajones y aire comprimido en los muros, metros cúbicos a $ 45 igual a.	$	20,790
2.o Albañilería al aire libre para el radier, 316 metros cúbicos a $ 35		110,60
3.o Revestimiento con piedra granítica tallada, 326 metros cúbicos a $ 150 igual a.		48,900
4.o Revestimiento con piedra arenisca tallada, 208 metros cúbicos a $ 100 igual a.		20,800
5.o Picadores número 12 a $ 800.		9,600
6.o Piedra granítica que se colocará en lugar de arenisca a lo largo de las banquetas del Dique 455 metros cúbicos a 50 pesos igual a.		22,750
	$	133,900
Diferencia a favor del Fisco	$	13,630

No está demás, señor Ministro, manifestar aquí que si el ingeniero consultor señor Emilio De Vidts, que según declara la Comisión presidida por el Contralmirante Cuevas, es el informante de ella, no hubiese olvidado que mientras él ocupó los dos puestos—de ingeniero consultor y director de obras hidráulicas, se hicieron alteraciones que envolvían un aumento en el precio del contrato, sin necesitar la autorización suprema correspondiente, talvez la citada Comisión no habría formulado este cargo tan infundado como falto de veracidad.

Estos trabajos en más que se hicieron, son los siguientes:

Reforzamiento de los muros de la cámara de bombas, que significó $ 66,715 oro en más.

Emplantillado a la cota menos 12 metros en vez de menos 6 metros del muro oeste a la entrada del Dique nuevo según nota número 111 de 9 de Marzo del año 1916 de las obras hidráulicas.

Y para terminar con este cargo, diré a US. que el único caso en que ha sido menester solicitar la autorización gubernativa por alteración de contrato, ha sido en el de la grúa flotante que, contratada dentro de las especificaciones para levantar ciento cincuenta toneladas y por un precio unitario de $ 400,000 oro, se vió más tarde que había necesidad de aumentarle su poder a ciento ochenta toneladas, lo que significó un aumento en el referido precio unitario de $ 59,000 de la misma moneda, para cuya aceptación lógicamente era indispensable solicitar el Decreto Supremo que lleva el número 107 de fecha 7 de Febrero del año 1912.

Conceptúo, señor Ministro que he dejado claramente establecida la realidad de los hechos y reducido a la nada un cargo que según la **Comisión era demostrativo de cómo se estilan las cosas en estas obras!**

LA AFIRMACION SOBRE LOS SILLARES O BLOQUES ARTIFICIALES DEFECTUOSOS ES INEXACTA

Dice también la comisión en su informe que **en Julio de 1912 se notó que los sillares o bloques artificiales que hasta esa fecha se habían colocado y cuyo número alcanzaba a 352, no reunían las condiciones necesarias de solidez, que se ordenó relevarlos y se retuvo por la Dirección General las situaciones de pago pendientes, pero, que en vista de comunicaciones del jefe del Apostadero en las que se hacía presente que la empresa se comprometía a retirar los sillares defectuosos y reemplazarlos, se dió curso a los pagos y que hasta la fecha han transcurrido cinco años y los sillares no han sido cambiados y el Fisco los tiene pagados".**

Se comprende de la documentación existente en la Comandancia en jefe del Apostadero de Talcahuano y lo informado por el jefe técnico de obras hidráulicas (véase anexo) que si bien en 1912 existieron sillares artificiales de mala calidad, el 10 de Diciembre de ese año el comandante en jefe del Apostadero, en ese entonces, contestando el siguiente telegrama del señor Ministro de Marina: "Sírvase decirme si se sacaron los bloques mal hechos o si faltan que sacar algunos. Conteste con detalles telegráficamente y a toda brevedad, necesito este dato para contestar en el Senado asunto Dique.— (Firmado).— **Claudio Vicuña**".—Le decía lo siguiente: "Todos los bloques en mal estado se sacaron y rechazaron. Quedan en muros de carácter provisorio algunos bloques que reconocidos por el buzo se han encontrado con lijeros desperfectos. Tratándose de muros provisionales no se vé la necesidad de sacarlos inmediatamente, en tanto que la comisión nombrada para examinar e informar sobre los bloques no diga en definitiva lo que deba hacerse o aceptarlos con una rebaja, dado el carácter provisional de dichos muros, o rechazarlos. En malecón de carácter definitivo no hay ningún bloque defectuoso, los dudosos que estaban en esa ubicación se sacaron, reemplazándolos por otros en perfecto estado.— (Firmado).— **Nef**".

Demuestra esto, señor Ministro, que ya en esa época se había resuelto en definitiva este asunto quedando solo, como lo dice en su informe telegráfico el Comandante en Jefe del Apostadero en aquella época, los sillares a que se refiere en el informe de 19 del presente ya citado el ingeniero técnico de las obras hidráulicas, y que son: cuatro en mal estado en el muro de abrigo sur de la Darsenita, en calidad de simple sobre-carga, y doce en la parte que en conformidad al proyecto, es provisorio, del malecón oriente del Dique número 2.

En parte de carácter definitivo no hay uno solo malo.

Estos mismos bloques son a los que hace alusión el ingeniero consultor, señor De Vidts, al ordenar al jefe de la empresa en oficios números 146 y 525 de 26 de Marzo y 10 de Diciembre de 1915, que se agregar a esta información, retiren ciertos bloques señalados por él como malos en el muro de la Darsenita y en el malecón oriente del Dique número 2.

Como los bloques malos en realidad existentes hoy en día, están colocados en partes de situación provisoria en las obras, no tiene importancia alguna su permanencia allí, ya que al ser sacados, o recibirse las obras en definitiva, cabe la aplicación del artículo 83 del pliego de condiciones, que a la letra dice, en la parte pertinente, lo siguiente:

"No obstante esta recepción provisional y hasta la recepción definitiva del trabajo, pueden en caso de sorpresa, mala calidad o engaño, ser rehusados por el ingeniero y deben ser reemplazados por el empresario".

Queda así totalmente desvirtuado este otro cargo, el cual, por la forma en que lo presenta la Comisión, aparece de gravedad extraordinaria, queriendo demostrar una falta de fiscalización y vigilancia que no habría habido como calificar al haber tolerado durante seis años 352 bloques en mal estado que habrían podido comprometer las obras en el futuro, puesto que los bloques relativamente malos son sólo 16, están prestando servicio en situación provisoria y serán reemplazados oportunamente por la empresa, quedando todavía al Fisco resguardado en todo caso, por lo que a estos 16 bloques se refiere, con el artículo 83 ya citado del pliego de condiciones y con lo dispuesto, además, en el artículo 95 que ordena que de todos los pagos a cuenta se retenga un diez por ciento que quedará en depósito en arcas fiscales para acrecentar la garantía por futuras responsabilidades.

Estas retenciones hasta hoy día, ascienden a una suma superior a $ 800,000 oro que, agregada a la garantía de $ 500,000 oro que, en cumplimiento del artículo 69 tiene depositada en arcas fiscales la empresa del Dique número 2 para responder a las estipulaciones de su contrato, hacen un total de más de 1 millón 300 mil pesos oro; suma inmensamente superior al valor de los dieciséis bloques malos que valen $ 528 oro cada uno, o, sea, un total de $ 8,448 de la misma moneda.

BUENA INVERSION
Linda y extensa propiedad de
MUCHO PORVENIR. Vende
JORGE ARIZTIA S.
Casilla 2107 -:- HUERFANOS 1227 -:- Teléf. 1271
2793-28-d

GALERIA DE LA SOCIEDAD
Proteccion Mutua de E.E. P.P.

Hay para el 1.º de Mayo, desocupados dos espléndidos estudios para abogados o profesionales, en el segundo piso de este edificio.

Tratar con ARMANDO OYANEDER Z., Oficina 9
2654-25-d

Encajes Maline

ORIENTAL, DUCHESSE, MALLA Y CANTU siempre novedades.

Cordones, soutages, trencillas, bizonte, huinchas y pasamanería. Nuestro surtido es el más completo.

Encajes Valencienne lavable, tiras bordadas, troutrou pasa cintas, uniones de costuras, encajes a bolillos, malla, Irlanda y Cantu, y todo artículo especial para la confección de ropa blanca.

Hilo para bordar brillante, de las mejores marcas, y todo artículo especial para bordar.

FRATELLI CASTAGNETO
DELICIAS ESQUINA SAN MARTIN

2722-23-d

CARLOS DUVAL
CORREDOR DE LA BOLSA DE COMERCIO
BANDERA 57
Oficina N.º 11, interior edificio de la Bolsa
CASILLA 2266 TELÉFONO 1812

Gran Hotel Milán

Antiguo local Hotel Oddó, Ahumada 319, esq. Huérfanos
Teléfono Inglés 384 - Casilla 1254

"Sección Restaurant", de 12 a 1¼ y de 7 a 9
Comida de primer orden.
Orquesta permanente.

2654-23-e

AGUA MINERAL PANIMAVIDA (Manantial de salud)
Pídase en el centro a BANDERA 176
Reparto inmediato a domicilio
ALFREDO BLANCHARD Agente del Té Cruz Azul
NOTA.—Quien beba esta agua vivirá muchos años.

Guía Profesional

ABOGADOS

Arturo Alessandri
Arturo Alessandri Rodríguez
Víctor Acevedo Lecaros
ABOGADOS
Domicilio y estudio: Delicias 1158. Horas de oficina: de 9 a 11 1|2 de la mañana y de 4 a 6 1|2 de la tarde. Teléfono Inglés 1414, Teléfono Nacional 183.

Ernesto Barros Jarpa
ABOGADO
Trasladó su domicilio a Gálvez 88. Teléfono 1845.

Enrique Burgos Varas
ABOGADO
Bandera 152. Abrió nueva oficina con D. Huberto Salcedo en San Antonio (Puerto). Av. Centenario 156.

Ramón Briones Luco
Víctor Celis Maturana
León Depassier
Oficina de asuntos judiciales. Morandé 432. Casilla 2853.

Aurelio Cruzat
ABOGADO
Valparaíso, Prat 70. Casilla 1298.

Claro y Cía.
ABOGADOS
Luis Claro Solar
Samuel Claro Lastarria
Héctor Claro Salas
Fernando Claro Salas
Trasladaron su estudio a Morandé número 231. Teléfono 2355.

Carlos Contreras Puebla
ABOGADO
Santiago, Compañía 1238 (oficina 19). Casilla 1562.

J. Enrique Costa
y Jorge Costa
ABOGADOS
Teléfono 1076. Santo Domingo 1131.

Alcibíades Carrillo
ABOGADO
Morandé 131. Casilla 1214.

Nazario Chacón del Campo
Roberto Meneses Villarreal
ABOGADOS
Morandé 466. Teléfono 966. Casillas: 3211-3037.

Alberto Durán B.
ABOGADO
Santo Domingo 1145. Casilla 2914.

Enrique Donoso Urmeneta
ABOGADO
Monjitas 754.

J. Raimundo del Río
J. Raimundo del Río Castillo
ABOGADOS
Santo Domingo 1894.

Fernando Errázuriz Tagle
ABOGADO
Estudio: Morandé 434. De 10 a 12.— De 2 a 6.

Hernán Echeverría Cazotte
ABOGADO
Huérfanos 1235. Domicilio: Carrera 172.

Jorge Errázuriz Tagle
ABOGADO
Morandé 434. Casilla 2592.

Nicanor Elgueta N.
ABOGADO
Estudio Galería Alessandri 19-A (altos). Teléfono Inglés 586. Atiende apelaciones y casaciones de provincias.

Augusto Espejo Pando
ABOGADO
Morandé 239 altos. Casilla 2827.

Daniel Feliú,
Oscar Feliú H.
ABOGADOS
Merced 557. Teléfono 582. Casilla 3277.

Arturo Fernández Pradel
ABOGADO
Trasladóse Morandé 450. Teléfono Inglés 27.

Fernando Figueroa Vial
Carlos Vicuña Fuentes
ABOGADOS
Estudio: Catedral 1855. Casilla 3694. Teléfono 930.

Martín Figueroa Anguita
ABOGADO
San Antonio 717. Teléfono 1681.

Galvarino Gallardo Nieto
ABOGADO
Trasladó su oficina a su casa-habitación. Ahumada 168, altos.

Jorge Gallardo Nieto
ABOGADO
Morandé 356. Teléfono 1956.

Guillermo Greene O.
ABOGADO
Preferentemente negocios comerciales. Morandé 235. Casilla 239.

Manuel Gaete Fagalde
NOTARIO-ABOGADO
Huérfanos 1242. Casilla 3113. Teléfono Inglés 1355. Horas de Oficina: de 9 A. M. a 6 1|2 P. M. Domicilio: Vergara 261.

Osvaldo Hevia L.
ABOGADO
Morandé 244. Casilla 1881.

Ramón Huidobro G.
y Julio Vicuña L.
ABOGADOS
Huérfanos 1248-A. Teléfono Inglés 410. De 10 a 11 1|2 y de 1 1|2 a 5.

Carlos Salas Herrera
ABOGADO
Estudio: Catedral 1115. Casilla 3366.

Gustavo Kaltwasser Díaz
ABOGADO
Estudio: Huérfanos 1153. Casilla 855.

Alfredo Mesa Campbell
ABOGADO
Morandé 466. Casilla 2446.

Arturo Matte Larraín
Julio Garrido
ABOGADOS
Huérfanos 1062. De 10 a 12 y 2 a 5.

Agustín López Salinas
ABOGADO
Huérfanos, 1235, altos (Oficina 5).—Casilla 3443, Santiago.

Carlos Mira B.
ABOGADO
Estudio: Bandera 152.

Eduardo Morel Herrera
Manuel Garrido Matte
ABOGADOS
Huérfanos 1062. De 10 a 11 1|2 y 2 a 5.

Filidor Matus
y Eduardo Grez Padilla
ABOGADOS
Morandé 466.

Manuel Merino E.
ABOGADO
Arturo Prat 506. Estudio: Huérfanos 1235. Casilla 2407.

Nicolás Moreno Fredes
ABOGADO
Estudio: Huérfanos 1235. Atiende de 4 a 5.

Lorenzo Montt
y
Ambrosio Montt Wilms
ABOGADOS
Compañía 1207.

Jorge Orrego Puelma
Aurelio Barros Lastarria
ABOGADOS
Apelaciones de provincias. Casaciones forma y fondo. Morandé 440, bajos. Teléfono Inglés 808. Casilla 121.

Joaquín Prieto C.
ABOGADO
Agustinas 1250. Teléfono 1707.

Julio Piwonka J.
ABOGADO
Estudio: Huérfanos 1235, de 2 a 4.

Roberto de Petris
ABOGADO
Agustinas 1150. Teléfono 1491, casilla 1044, causas civiles o criminales. Preferencia juicios de comercio. Atiende 10 a 12 y 5 a 6. 1309-31-c

León Palacios Olmedo
ABOGADO
Catedral 1131. De 4 a 6. Casilla 3428. 1609-13-d

Moisés Poblete Troncoso
ABOGADO
Casilla 375. Compañía 1238.

Armando Quezada Acharán
Pedro Aguirre Cerda
Pedro Daza Brantes
ABOGADOS
Casilla 2861. Morandé 432.

Carlos A. Ruiz B.
ABOGADO
Morandé 432.

Alvaro Riveros A.
ABOGADO
Santo Domingo 1175.

Héctor Salas Ibáñez
ABOGADO
Estudio y domicilio Compañía 1943. Teléfono 2594. Atiende durante el feriado.

Humberto Trucco
ABOGADO
Oficina Ossandón. Huérfanos 1030.

Enrique Tagle Moreno
ABOGADO
Estudio: Morandé 426.

Leopoldo Urrutia
ABOGADO
Banco Hipotecario de Chile, de 11 a 12 A. M. Santa Rosa 128, de 2 a 6 P. M.

Antonio Varas Muñoz
ABOGADO
Bandera 220. Casilla 287.

Agustín Vigorena Rivera
y Abel Celis Maturana
ABOGADOS
Apelaciones y casaciones de provincias. Morandé 450. Casilla 2853. Santiago.

Belisario Videla Prieto
ABOGADO
Trasladóse al estudio de don Fidel Muñoz Rodríguez, Morandé 239, Casilla 2779, Teléfono 2315.

Jorge Varas Velásquez
ABOGADO
Huérfanos 1850. Estudio de don Miguel A. Varas H.

Nicolás Vallejo Encina
ABOGADO
Estudio: Morandé 466. Domicilio: Palacio Urmeneta Hotel. Casilla N.o 1852.

MEDICOS

DR. ARNELLO
Ayudante del profesor Navarro
Cirujía, venéreas, anestesia general. Rosas 1389 esquina Amunátegui, de 1 a 3 1|2. Domicilio, Hospital San Vicente Paul.

Dr. Alfredo Alcaíno
GARGANTA, NARIZ Y OIDOS
Dieciocho 257. 2-5.

Dr. Leonidas Aguirre A.
Especialista enfermedades de niños y afecciones pulmonares. Consultas: 10 a 11 y 1 1|2 a 3 1|2. San Francisco 116.

Dr. Luis Aguilar
CIRUGIA, SIFILIS
Consultas: 1-3. San Isidro 229.

Dr. Amenábar Ossa
Oculista, 14 años en Europa, 3 años médico-director del Hospital de Ojos condado de Stafford (Inglaterra)). Merced 494. De 1 1|2 a 4.

Dr. Ramón Araya Echeverría
Dolores desesperantes. Insomnio, Algidez, Delirio, Convulsiones y Parálisis. Catedral 1867.

Dr. Alberto Araya Izquierdo
Permanecerá Santiago vacaciones, San Francisco 1335. Consultas: 1 a 3.

Dr. Roberto Aguirre Luco
Profesor de la Escuela de Medicina. Santo Domingo 401, consultas de 1 1|2 a 3.

Dr. E. Büsing
(Estudios en Alemania)
Específicos contra la gonorrea y sus consecuencias. Procedimiento nuevo. Resultados infalibles. Preparación: Bellavista 85.—Horas de 1 a 5.

Dr. Arturo Barraza Araya
VIAS URINARIAS. SIFILIS
Puente, 559. De 3 a 6.

Dr. Bisquertt
VIAS URINARIAS, SIFILIS
San Antonio 551. 3 a 6. Casilla 2563.

Dr. Bustos
OCULISTA
Trasladóse a Vergara 134. Consultas: 1 a 4 P. M.

Carlos Bolívar S.
MEDICINA GENERAL
Alameda 294. Consultas: de 1 a 3.

Dr. I. Bérquez Silva
Estudios en Europa. Medicina interna, pulmón, corazón, estómago e intestinos. Rayos X. Consultas: 2 a 5. A. Prat 82. Teléfono 6019.

Dr. Julio Bustos A.
Medicina interna y enfermedades de niños. Consultas de 1 a 3. Recoleta 707.

Dr. Manuel Bravo B.
Clínica interna y enfermedades de niños. Huérfanos 2453. 2 a 4.

Dr. Braga Castillo
RAYOS X
Merced 136. Teléfono 1393. Consultas, de 9 a 10 y de 1 a 4.

Dr. Castro Oliveira
GARGANTA, NARIZ, OIDOS
Estado 62. De 3 a 6.

Dr. Corbalán Melgarejo
Moneda 1711. Medicina interna, Sífilis (Inyecciones venosas con un reciente arsenobenzol).

Dr. Cabezón Díaz
Enfermedades de niños
Ortopedia y Cirugía. Consultas: 1 a 3. Dieciocho 289.

Dr. Contreras Macaya
Medicina interna. Consultas: 10 a 12. Puente 559. Casilla 3341.

Dr. Cienfuegos
ENFERMEDADES DE NIÑOS
Consultas: 1-3. Serrano 51.

Dr. CAMPOS MENDEZ
Medicina interna. Corazón. Hígado. Sífilis. 10 a 12. Huérfanos 2311. 2 a 5 Bandera 62.

Dr. León Chonchol
TITULADO EN PARIS
Medicina general. Piel, venéreas. Consultas: 2-5. Santo Domingo 739.

Dr. Leonidas Corona T.
LABORATORIO CLINICO
Delicias 868 (frente a Estado). Consultas: de 4 a 6. Teléfono 2488.

Dr. Manuel Calvo Mackenna
Médico del Pensionado de San Vicente 1 a 3. Compañía 1509. Teléfono Inglés 596.

Dr. Montero
PROFESOR EN DERMATOLOGIA SIFILOGRAFIA
Piel, sífilis, génito urinarias. Prat 309.

Dr. Meza Olva
ESTUDIOS EN EUROPA
Medicina interna. Especialmente pulmón, corazón, riñones, sífilis. Laboratorio clínico. Consultas: 3-4. Dieciocho 468.

Dr. Carlos Doren N.
Cirugía, enfermedades de señoras
Delicias 176. Consultas: 2-4.

CIRUGIA DE NIÑOS Y ORTOPEDIA
Dr. Eugenio Díaz Lira
Agustinas 1270. Teléfono 2285.

Dr. Marcos Donoso
Regresó de Europa
Cirugía general, enfermedades de señoras. Consultas: 1 a 3. Huérfanos 1479.

Dr. Eduardo de Ramón
Cirugía, enfermedades de señoras
Consultas: 1 a 3. Maestranza 340.

Dr. Paulino Díaz
Moneda 1963. Teléfono 1178. Consultas: 2-4.

Dr. Díaz Velasco
Medicina interna y niños. Consultas: 1—4. Vergara 474.

Dr. Ricardo Donoso
ESTUDIOS EN EUROPA
Medicina interna, especialmente pulmón, corazón. Agustinas 619. 1 1|2 a 3 1|2.

Dr. José Ducci
Monjitas 877. De 2-5.

Dr. ESPINA
RAYOS X
Estudios en Europa. Medicina interna. Consultas de 1 1|2 a 4. Delicias 1228 esquina de Gálvez. Teléfono 2102

Dr. Francisco Edwards
VIAS URINARIAS
Consultas de 2 a 4. Teatinos 14.

Dr. Julio Eastman
Catedral 2673. Consultas de 1 1|2 a 3 1|2. Teléfono 2637. Casilla 1571.

Dr. Fuenzalida Bravo
Profesor enfermedades niños
Merced 560. Teléf. 1721. 1 1|2-3 1|2.

Dr. Fierro Beytía
Ginecología, Partos y medicina interna. Serrano 735.

Dr. A. Fuentes Maturana
CIRUGIA GENERAL Y DE SEÑORAS
Nataniel 280.

Dr. Arturo Fritz
Medicina general. Jefe Policlínica. Piel y Sífilis. 3-5. Huérfanos 1353.

Dr. Ferrada Alexandre
PIEL-SIFILIS-URINARIAS
Se trasladó a Compañía 1470. Casilla 2868. Consultas de 2 a 5.

Dr. Fontecilla
Estudios en Europa. Afecciones pulmonares y nerviosas. Rayos X. De 2 a 4. Delicias 1626.

Dra. Marina Fuenzalida
Unicamente señoras, niños.— Consultas: 1-3.—San Martín 41.

Dr. Arístides González C.
Prof. Extraordinario de Obstetricia
Partos y enfermedades de señoras. Consultas: 1 a 3 P. M. Casilla 1551. Teléfono inglés: 2769. Huérfanos 628.

Dr. Enrique González H.
ESTUDIOS EN EUROPA
Estómago, intestino, hígado, diabetes, obesidad, reumatismo. De 2 a 4. Castro 107.

Dr. Ernesto Greene O.
ESTUDIOS EN EUROPA
Cirugía, ginecología. Lira 254. Consultas: 2 a 4. Teléfono 2860.

Dr. García Collao
Ojos, nariz, garganta, oídos. Estudios Europa. 1 a 4 Agustinas 1128.

Dr. J. Ramón Campos
Piel. Venéreas. Pulmón. Vías digestivas. Lastarria 321. Consultas: 1 a 4. Teléfono 2465.

Dr. García Guerrero
Bandera 575. Consultas: 3 a 4. Teléfono N.o 9. (Santa Elena).

Dra. Julia Gutiérrez
Partos, enfermedades señoras, niños. San Antonio 128. De 1 a 4.

Dr. Luis Godoy H.
CIRUGIA Y ANESTESIA GENERAL
Consultas: 1-3. Delicias 1367. Teléfono 2541.

Dr. Jorge Herrera Roger
MEDICO HOSPITAL DE NIÑOS
Teléfono 198. Delicias 2558. Consultas: 1 a 3. 1469-8-d

Dr. Ibarra Loring
ESTUDIOS EN EUROPA
Vías urinarias. Especialmente enfermedades riñón, vejiga, próstata. Consultas: 2-4. Nataniel 64.

Dr. Alejandro Infante
Enfermedades de niños. Médico del Hospital de Niños San Luis. Consultas 1 a 4. Delicias 253.

Dr. Roberto Jaramillo B.
Ejército 707. Teléfono 142. Parque.

Dr. Andrés Kœnig
Hidroterapia científica, sistema Kneipp. Claras 549. 2-3 1|2.

Dr. Alberto Korner Anwandter
Estudios en E.E. U.U. Cirujía, Ortopedia. Consultas: 2 a 5, Sto. Domingo 623.

Dr. Armando Larraguibel
Merced 490. de 3 1|2 a 5.

Dr. Armando León I.
MEDICO CIRUJANO
Catedral 1642. Consultas: 1 a 3.

Dr. F. Landa Z.
Médico de ciudad de Santiago
Rosas 1050. Teléfono 1003. Piel, Partos. Enfermedades señoras. 1 a 4.

Dr. Lea-Plaza
ENFERMEDADES DEL SISTEMA NERVIOSO
Monjitas 308. 1-3.

Profesor Luco
Enfermedades nerviosas y mentales. Se trasladó Merced 836. Consultas 12 1|2—2 1|2.

Dr. Moraga Fuenzalida
MEDICINA Y CIRUGIA DE NIÑOS
Cochrane 118. Teléfono 2804. 1 a 3 menos los Martes.

Prof. Eduardo Moore
ENFERMEDADES GENITO-URINARIAS Y CUTANEAS
Amunátegui 305. De 2 a 6.

Dr. Italo Martini Z.
Ojos, oídos, nariz y garganta. Delicias 227. Consultas: 2-4.

Dr. Juan Montenegro
ENFERMEDADES DE NIÑOS
Compañía 1770. Teléfono 2120. Regresó.

Dr. L. Molinare Reyes
MEDICINA INTERNA
Consultorio: Moneda 1640. 3 a 5. Teléfono 1029. Domicilio: Lira 59. Teléfono 1484.

Dr. Muñoz Garriga
Enfermedades señoras y niños
Consultas: 1 a 6. Santo Domingo 808.

Dr. Teodoro Muhm
Se trasladó a Compañía 1556. Garganta, nariz y oídos. De 3-6.

Dr. Mouat S.
GINECOLOGIA-PARTOS
Ex-jefe de Clínica Ginecológica Dr. Korner. Se trasladó a la Av. Brasil 25. Consultas: 1-4.

Profesor Mujica
OCULISTA
Recoleta 868. Consultas: 10 a 12 y 1 a 3.

Dr. Aureliano Oyarzún
Medicina general
Consultas: 1-3. Santo Domingo 1254.

Dr. Otto Philippi
ENFERMEDADES DE NIÑOS
Santo Domingo 820, esquina San Antonio. Consultas: 1-3. Teléfono 2415.

Dr. Paredes F.
Especialista enfermedades señoras.
MEDICINA, CIRUGIA
Amunátegui 33. 2 a 5.

Dr. Ricardo Peralta G.
Cirugía general, especialmente de niños. Claras 471.

Dr. David Pulido I.
Enfermedades de niños, Santo Domingo 1646. Teléfono 2152.

Dr. F. Puga Borne
Delicias 1039. Consultas: de 2 a 5.

Profesor Pardo
Cirugía y enfermedades de señoras. Consultas: de 2 a 4. Ejército 140.

Dr. Prunés
ESTUDIOS EN EUROPA
Jefe de Clínica. Piel, Sífilis, Venéreas. Merced 490, casilla 2894.

Policlínica para Sífilis y Enfermedades Venéreas
LIRA 21
Servicio de 10 1|2 a 12 1|2, atendido por el doctor José S. Salas, destinado para obreros y empleados de modesta renta.

Dr. Luis Quinteros Encina
MEDICO-LEGISTA
Cirugía. Partos. 1-3. Alameda 239.

Dr. F. Rayo Riquelme
CIRUGIA, GINECOLOGIA, SIFILIS
Lira 268. 1-3.

Dr. Joel Rodríguez P.
ESTUDIOS EN EUROPA
Medicina interna, especialmente estómago, intestinos. Rayos X. Consultas: 2-4. Claras 431.

Dr. Carlos A. Sommers
Consultas: 1 a 3. Agustinas 1876.

Dr. José S. Salas M.
SIFILIS Y VIAS URINARIAS
Atiende de 5-8 P. M., en su Policlínica Privada. Lira 21.

Dr. Osvaldo Salas C.
GARCIA REYES 656
Medicina de adultos y niños. Sífilis. Consultas: 1 a 4 P. M.

Dr. Ramón Silva León
Partos y enfermedades de señoras. Catedral 1611.

Dr. Santiago Silva A.
MEDICO-CIRUJANO
Carrión 1302. Consultas: 3 a 4. 082-17-a

Dr. Santander
Medicina interna, estómago, intestinos, rayos X. Laboratorio: Moneda 821.

Dr. Stuardo
Regresó
ESTUDIOS EN EUROPA
Enfermedades de niños. Consultas: 1-4. Agustinas 1684.

Sífilis y venéreas
Dr. Félix Grohnert B.
Consultas: 2 a 5. Moneda 1592.

J. Schwarzenberg L.
Enfermedades de niños. Consultas de 1-3 P. M. excepto Jueves y Sábado, San Antonio 275. Teléfono Inglés 1344.

Dr. Suárez Alvarez
Especialmente afecciones de la vista, Agustinas 853. Consultas: 1 a 3.

Dr. Manuel A. Tornero
Piel. Sífilis y Venéreas. Maturana 439. Consultas: 1 a 2 1|2.

Dr. Torres Torres
Jefe clínica Prof. Korner
Enfermedades señora, cirugía. Catedral 1249. 3 1|2 a 5.

Dr. Carlos Ugarte J.
MEDICINA INTERNA, RAYOS X
Se trasladó. Santo Domingo 518, de 1 1|2 a 3.

Dr. P. Valenzuela Larraín
Cirugía General. Ginecología
Consultas: 1 a 3, menos los Viernes. Catedral 2092.

Dr. Germán Valenzuela B.
CIRUGIA
Riquelme 47 y Huérfanos 1616.

Dr. G. E. Vidal S.
Consultas: 4 a 6. Delicias 2646.

Dr. Villalón
OCULISTA
Enfermedades de la vista. Estudios en Europa, Domicilio y consultorio, Santo Domingo 606. Consultas: 1—3 1|2.

Dr. Arturo Valenzuela R.
Estudios en Europa
Tratamiento sin drogas. Cultura Física. Medicación natural. Santo Domingo 848. Consultas: 2-4.

Dr. Vargas Salcedo
CIRUJANO
Se trasladó Teatinos 354. Teléfono 1060.

Dr. Zúñiga C.
Partos. Enfermedades de Señoras. Jefe Clínica Obstétrica, Av. España 472. Consultas: 1 a 3. Teléfono 111, Parque.

Dr. Juan B. Miranda
Regresó. Especialidad: medicina interna de niños y adultos. Consultas diarias en la mañana, Bascuñán 145. 1151-20-c

Dr. Wirén
Oídos, nariz, garganta. Trasladóse Claras 471. Consultas: 2-4.

Dr. WAUGH
606
914
Medicina interna, venéreas, sífilis. Reacción Wassermann. Consultas: 2 a 4. Catedral número 1988.

DENTISTAS

Dr. Gallardo González
Cirujano-Dentista
Estudios en Philadelphia. Tratamiento de la piorrea alveolar con rayos ultravioleta.—Regresó.—Compañía 1572.

Dentista Azócar
Ausente hasta el 5 de Marzo. Galería Alessandri, Agustinas 1159, ascensor.

M. Aylwin T.
DENTISTA
Estudios Estados Unidos y Europa. Delicias 261. Casilla 3972.

Mauricio M. Baltiansky
DENTISTA
A. Prat 935.

Victorino Alonso
DENTISTA
Estudios en Philadelphia. Moneda 1164.

Dta. P. Becerra
Puente 557
Abrirá su estudio el 1.o de Mayo

Dr. Bahamonde Inzunza
DENTISTA
Ex-ayudante Clínica Escuela Dental. Extracciones complicadas indoloras. Huérfanos 1353. Regresó.

Ernesto Carvallo Castellón
DENTISTA
Puente 640.

Clodomiro Contreras
DENTISTA
Ayudante de Clínica Operatoria de la Escuela Dental. Maestranza 340. Consultas: de 1 a 6.

F. Castro C.
DENTISTA
Ex-ayudante Escuela Dental. Estado 250. Regresó.

José Luis Cabrera M.
DENTISTA
Teatinos 549, entre Catedral y Santo Domingo.

J. A. Castro Oliveira
R. Castro Oliveira
DENTISTAS
Estado 62.

Gustavo Cerda López
DENTISTA
Cirujía Dental. A. Prat 1548. 22-d

Dr. Juan Ferrari Castellari
CIRUJANO-DENTISTA
Regresó, San Antonio 830. 1279-31-c

José Garay Fernández
DENTISTA
Consultas: 8 a 12 y 1 1|2 a 6. Se trasladó a San Diego 166.

Jaime González Hnos.
DENTISTAS
Especialidad Puentes y Coronas. Agustinas 1226.

Manuel Guzmán A.
DENTISTA
Ausente en Europa. Sus clientes han quedado recomendados al dentista Bolton. Moneda 859.

Pedro Guevara G.
DENTISTA
Recoleta 525. Clínica: 9-12-1-5.

Eduardo Hollstein
DENTISTA
Catedral 1787. Consultas: 9 a 12.

Raul Letelier L.
DENTISTA
Regresó. Consultas de 9 a 11 y media y de 2 a 6. Monjitas 722. 1455-7-d

A. Leng H.
Dentista
Ayudante operatoria Escuela Dental. Catedral 1275.

Muñoz Lobos Hnos.
DENTISTAS
Extracciones sin dolor, somnoformo, puentes, honorarios módicos, San Diego 307-448.

Armando Mora Pinochet
DENTISTA
Ayudante operatoria Escuela Dental: Consultas 2 a 6.—Estado 136.

Gonzalo Marín
DENTISTA
Garantiza éxito absoluto en toda extracción, puentes y coronas. Tratamiento en las tapaduras sin dolor. Claras 491.

Pedro A. Méndez
DENTISTA
Estudios en Estados Unidos y Europa. San Antonio 451.

Dr. César Pardo Correa
DENTISTA
Calle Nataniel 81. 9-11 y 2-5.

Dr. Luis Pellissa C.
DENTISTA
Especialidad puentes, coronas y planchas. Moneda 859. Casilla 775.

Dra. Elvira Rosas S.
DENTISTA
Bandera 76.

Dr. José María Saavedra
DENTISTA
Especialidad Ortodoncia. Compañía 1458. Teléfono 1518

Dr. J. Ugarte Donoso
DENTISTA
Compañía 1470.

Rafael Urquieta S.
DENTISTA
Trabajos rápidos, Agustinas 853.

Félix Vassi R.
DENTISTA
Puentes, coronas, extracciones sin dolor. Ayudante Escuela Dental.—Delicias 868.

Alejandro Valenzuela Díaz
DENTISTA
Compañía 1731. Ayudante Escuela Dental. Especialidad extracciones somnoformo.

Dr. Guillermo Velasco M.
DENTISTA
Estudios en Philadelphia. Catedral 1261.

INGENIEROS

Santiago Cruz Guzmán
INGENIERO CIVIL Y ARQUITECTO
Construcciones económicas de fierro y concreto armado contra incendio y terremotos. Mensuras, tasaciones, ferrocarriles, etc., Moneda número 1084. Agustinas 1232.

Ricardo González Cortés
ARQUITECTO
Huérfanos 1492. Casilla 2430.

Enrique García Frías
INGENIERO CIVIL
Galería Alessandri 25. 4.o piso.

Alberto Larenas F.
INGENIERO
Claras 162. Casilla 420. Santiago.

Enrique Lafourcade A.
Edificios económicos, chalets modernos, presupuestos detallados. planos. Casilla 715. Compañía 1290.

Domingo Matte Larraín
INGENIERO CIVIL
Agustinas 1819.

Luis Elías Montalva C.
INGENIERO AGRONOMO
Huérfanos 1223. Casilla 1422.

Eduardo Tasso
Construcciones económicas en concreto impermeables. Edificios para ventas. Agustinas 1260.

Concreto armado
SISTEMA VICTOR AUCLAIR
Oficinas: Bolsa de Comercio números 219 y 220 de 4 a 6 P. M.

OFICINA TECNICA
LORENZO CLARO LASTARRIA
Ingeniero civil
Morandé 230. Teléfono 1908. Casilla 4491.

ENRIQUE TORRES
ARQUITECTO
Oficina. Galería Alessandri 3 A. Teléfono 375 Central.

Bolsa de Comercio

CORREDORES

Carlos Romero A.
170-Bandera-170. Casilla 2878. Acciones y bonos.

Gustavo A. Gana
202-Bandera-202. Compra-venta de acciones y bonos; contratación de préstamos y conversiones de deudas. Teléfono Inglés 866. Casilla 3456.

Víctor Manuel Arce E.
AGENTE COMERCIAL
Representaciones, Importaciones y Exportaciones, Despachos de Aduana. Estado 91. Oficina 23, casilla 1069. Teléfono 2818. cable Virarce.

Luis Ramírez Sanz
y Augusto Ovalle Castillo
Bandera 51—55. 2511-Teléfono Inglés 2511.

Florencio Villamil y Cía.
ACCIONES Y BONOS
1120-Agustinas-1120. 2664-Teléfono Inglés 2664. Casilla 878.

Raimundo Ureta E.
ACCIONES Y BONOS
Agustinas 1065. Teléfono 996. Casilla 1540.

MATRONAS

Celia Castillo
CLINICA PRIVADA
Atiendo llamados fuera de Santiago. Unión Americana 82.

Clínica Privada de Obstetricia
Señora Reyes. Matrona Ginecologista. Dormitorios higiénicos. Establecimiento montado según últimos adelantos. Atendido por los cirujanos especialistas. Recibo enfermas todas partes del país. Curaciones internas. Partos indoloros, absoluta seguridad. Precios módicos. Consultas gratis, Esmeralda 656.

Mme. E. Fragnaud
MATRONA FRANCESA
Consultas: 1 a 4. Maestranza 461.

Amelia Gutiérrez
MATRONA
Curaciones internas, operaciones. Recibo pensionistas.—Santa Rosa 866.

Matrona Enfermera
Atiende enfermos día y noche. Inyecciones. Juárez Corta 536.

Julia Moreno
MATRONA
Clínica, Pensionistas. Partos indoloros. Curaciones internas. Coquimbo 1179.

Laura Ríos de N.
MATRONA
Curaciones internas, masajes. Recibo pensionistas. García Reyes 736.

Mercedes Rojas
MATRONA
San Diego 932. Recibo enfermas cualquier tiempo. Curaciones internas, precios módicos.

Carmela Toro G.
MATRONA
Recibe pensionistas. Chacabuco 662.

Fidela Uribe
MATRONA
Ex-jefa Maternidad
Enfermedades internas de señoras, recibo pensionistas. Alameda 24-A. Consultas: 1-4.

CLINICA
Ana G. Vargas Barrera
Partos, enfermedades señoras. Recibo pensionistas. Cochrane 985.

Hortensia G. de Pérez
MATRONA
Serrano 584. Consultas y curaciones internas. Enfermas pensionistas.

VARIOS

Luis Ayala C.
Compra-venta de propiedades. Préstamos Hipotecarios. Comisiones en general. Catedral 1181. ofic. 4.

Antigua Tintorería Francesa
AGUSTIN CHANCOGNE
Se tiñe y se limpia toda clase de ropa en negro y colores, no tiene sucursales. MONEDA 2202.

MASAJE SUECO
Gimnasia médica, para enfermedades articulares, musculares, parálisis, reumatismo, neuralgia, estitiquez, obesidad, mala circulación, etc. Tratamiento científico para desviación espina dorsal. Sólo a señoras y niños. — **Hanna Widen**, titulada en Estocolmo. Claras 46. Consultas: 1 a 3.

Consultorio Médico para Señoras
Vello.—Extracción segura por señoritas, competentes bajo vigilancia **médico**. Masaje, gimnasia, hidroterapia, electricidad, etc. Trátanse niños mal desarrollados, anemias, estitiquez, reumatismo, obesidad, enfermedades respiratorias, digestivas; defectos pecho, columna vertebral o cara, como cutis seco o grasoso, espinillas, lunares, cicatrices, etc. Masaje de belleza, manual y eléctrico. Santo Domingo 848 entre 21 de Mayo y San Antonio. Consultas: mañana y tarde.

MASAJE
S. N. HAYASHI
Médico masajista. Estudios en Japón. Especialidad enfermedades. Reumatismo, Estitiquez, Articulares, Musculares, Parálisis. Consultas: 2 a 4. Claras esquina de Monjitas.

Masajes, gimnasia médica
JULES BONDALLAZ
Masajista suizo. A. Prat 346. Consultas: 2 a 4.

Academia Dactilográfica Yost
GALERIA ALESSANDRI
Tarifa mensual, 6 pesos. 0215-29-e

Instituto de Belleza
Elva S. de Tagle
Vello. Tratamiento Eizzarnini, extráelo radicalmente, doy prueba. Agustinas 1620.

M. Marín J.
QUIROPEDISTA Y MASAGISTA
Establecido en 1898. Cura toda enfermedad a los pies. Compañía 1020. Teléfono Inglés-1871. Consultas de 3 a 5. A domicilio de 7 a 11 A. M.

Zurcidos Invisibles
Especialidad virar trajes caballeros. Cóndor 1158.

Amalia Acevedo de L.
PROFESORA DE PIANO
Estudios en Europa. San Francisco 211. 1282-31-c

Armando Carvajal
PROFESOR DE VIOLIN
Elena Carvajal
PROFESORA DE PIANO
Diplomados en el Conservatorio Nacional de Música. Ordenes: Casilla 2996.

Profesora de Canto
MERCEDES NEUMANN
Titulada en el Conservatorio Nacional. Santa Victoria N.o 358.

Julia Pemgean Guillen
Profesora de piano y única diplomada del Curso Superior de Violoncello del Conservatorio Nacional de Música. Teatro Unión Central.

Ruperto Tapia Miranda
1150 AGUSTINAS 1150
Corredor en Propiedades y Comisiones en general. Teléfono 1491.

Masaje, gimnasia médica
JOSE CONCHA
Masajista. Consultas: 8 a 12 A. M. a domicilio 1 a 6 P. M. Tarapacá 240.

MEMORANDUM

TURNO MEDICO DESDE EL 21 AL 28 DE ABRIL DE 1918

Servicio médico nocturno permanente

Doctor Guillermo Besoaín, Lira 80.
Dr. Domingo Rojas M., Arturo Prat 841.

Boticas de turno permanente

Botica Alemana, Catedral 1991. Hasta las 12 de la noche.
Farmacia Moderna, San Diego 231. Hasta las 12 P. M.
Botica Española, Ahumada 314. Hasta las 12 P. M.

Boticas de turno semanal

1.a Comisaría, Botica Central, Estado 349.
2.a Comisaría, Botica Rubio, Lira 703.
5.a Comisaría, Botica León, San Pablo 2196.
6.a Comisaría, Botica Moderna, San Diego 255.
10.a Comisaría, Botica Cruz Roja, Independencia 189.
11.a Comisaría, Botica Unión, Delicias 3998.

Practicantes de cirugía menor

Eleodoro Aguilera, Independencia 1286.
Camilo Ortiz, Escanilla 876.
Pedro A. Silva, San Antonio 532.
B. Jofré, Bascuñan Guerrero 914.
Antonio Toro G., Domeyko 218.
Jeremías Aguilera, Girardi 59.

Enfermeras

Laura Araos, Delicias 24-1363.
Laura Lagos, Alonso Ovalle
Ursula Tapia, Avenida del Rosario 1137.
Matilde Viveros, Baquedano 856.
Brígida Farías, Rosas 1319.
Belarmina Mena, López 681.
María S. Briones v. de M., Lord Cochrane 643.
Rosa Sánchez B., Arturo Prat 515
Magdalena Uribe Uribe, Lord Cochrane 456.
Natalia Ferrux L., Brasil 692.
Micaela M. Gárate, Rancagua 211.
Clotilde González de S., Andrés Bello 555.

Matronas

Sabina Rojas v. de Leiva, Olivos 1177.
Josefina Florax, San Isidro 520.
Beatriz Albornoz, Maruri 482.
Filomena Reyes, Lord Cochrane 1658.
Laura Carreño, Brasil 506.
Amalia de la Fuente, Bezanilla 1333.
Juana Rubio, Toesca 2158.
Julia Cataldo, Gorbea 2536.
María Perrin de T., Molina 148.
Ana Ramírez, Sofía Concha 22.
Trinidad Rodríguez, Maruri 273.
Amelia Matus Fuentes, San Francisco 1438.
Celia Jiménez M., Rosas 2370.
Eduvigis Valdés A., Maruri 789.
Elvira Delgado O., Almirante Barroso 753.
Pérez v. de Alvarez, Gálvez 727.
Angela González M., Victoria 853.
Liduvina Palma de Osses, Herrera 542.
Carmela Meneses R., Huemul 2119
Ana Salcedo V., Serrano 620.
Laura Ortiz A., San Francisco 1657.
Zoila Rosa Vidal, Nataniel 974.
Juana Garcés, Víctor Manuel 2017.
Amelia García, Nataniel 413.

Dispensario Municipal de Ojos

21 de Mayo 532. Atendido por el Dr. García C. Funciona los Martes, Jueves y Sábados, de 4 a 5 P. M.

Servicio municipal de vacuna

Oficina Médicos de Ciudad. — Atendido por el vacunador don Guillermo Saavedra, diariamente, de 1 1|2 a 3 y media, excepto los Sábados, de 9 a 12 M. — Atiende también llamados particulares.

Asistencia médica gratuita (partos y niños), del profesor Dr. Rodríguez Barros, Merced 384

Se atiende diariamente, desde las 3 1|2 P. M., a embarazadas, Lunes, Miércoles y Viernes; a niños menores de dos años, proporcionando alimentos y medicinas, Martes, Jueves y Sábados, y a toda hora se dan tarjetas para asistencia a domicilio de las matronas.

Consultorio gratuito para niños menores de cinco años, asistido por el médico de ciudad Dr. Barros Ovalle

Martes y Viernes, de 8 a 9 A. M., Santo Domingo 1243.

Dispensario Sanitario Municipal, nocturno, dirigido por el Dr. Mateo Concha, A. Barroso 820

Funciona los días Lunes, Miércoles y Viernes, de 8 1|2 a 10 P. M.

Turno judicial

Juez del Crimen de Turno, el del primer Juzgado, don Andrés Villagra, Avenida Pedro Valdivia 3203.
Promotor Fiscal, don Adolfo Calderón S., Palacio de los Tribunales, tercer piso.

Médicos de ciudad

Don Francisco Landa Z., Rosas 1050.
Don Pedro N. Barros Ovalle, Santo Domingo 1243.

Médicos legistas

Don Sabino Muñoz Labbé, Lira 73.
Don Luis Quinteros Encina, Alameda 239.
Don Germán Gréve, Agustinas 1954.
Don Rafael Toro Amor, Amunátegui 58.

Domicilios de altos funcionarios

Ministro del Interior, don Domingo Amunátegui S., Manuel Rodríguez 191.
Relaciones, don Guillermo Pereira, San Martín 308.
Justicia e Instrucción, don Pedro Aguirre Cerda, Morandé 432.
Hacienda, don Manuel Hederra, Santo Domingo 1060.
Guerra y Marina, don Luis Vicuña C., Av. Matta 24.
Industria y Obras Públicas, don Francisco Landa, Rosas 1050.
Intendente, don Pablo A. Urzúa, Agustinas 1972.
Secretario, don Francisco Subercaseaux A., Monjitas 375.
Prefecto, don Rafael Toledo Tagle, Santa Lucía 153.
Subprefecto de Orden, don Julio Bustamante, Dieciocho 174.
Subprefecto de Seguridad, don Carlos R. Dinator, Castro 736.
Secretario, don Oscar Honorato Cienfuegos, Rosas 1340.
Capellán, presbítero don Julio Valderrama, Bulnes 332.

Médico del Cuerpo

Don Carlos Molina, San Francisco 159. Todo llamado telefónico deberá hacérsele por intermedio de la Prefectura.

Dentista del Cuerpo

Don Galvarino Ponce, Bandera 537, Teléfono 776.

Abogado del Cuerpo

Don Ernesto Larraín, Catedral 1287. Atiende al personal diariamente en la Prefectura, de 10 a 11 1|2 de la mañana.

Registro Civil

1.a Inspección, Bulnes 350.
2.a Inspección, Alameda 1205.
1.a Circunscripción, Alameda 1211.
2.a Circunscripción, Alameda 1211.
3.a Circunscripción, Alameda 1211.
Comuna de Providencia, Avenida Las Quintas 78.

INFORMACIONES DEL EXTRANJERO

SERVICIO DE NUESTROS CORRESPONSALES ESPECIALES, de The Central and South American Telegraph Co., vía Colón, de la Agencia Havas y de la Agencia Americana

LA GRAN GUERRA

La situación no se ha modificado en Occidente

NO HUBO ACONTECIMIENTOS MILITARES DE IMPORTANCIA EN LA ULTIMA JORNADA. — LAS INFORMACIONES OFICIALES HABLAN SOLO DE OPERACIONES LOCALES, DE DIVERSO EXITO, Y DE DUELOS DE ARTILLERIA EN DIVERSOS PUNTOS DEL FRENTE.

EL AVIADOR ALEMAN BARON DE RICHTHOFEN ES DERRIBADO Y MUERTO EN EL VALLE DEL SOMME.

LOS INGLESES RECOGEN SU CADAVER Y LO SEPULTAN CON HONORES MILITARES EN EL SITIO DE LA CAIDA. — RICHTHOFEN HABIA OBTENIDO EL SABADO SU 80.a VICTORIA AEREA.

La artillería alemana continúa bombardeando a la región de París. — No ha habido nuevas víctimas.

En las líneas de la Macedonia aumenta gradualmente la actividad observada en las operaciones en los últimos días.

EL MINISTRO DE HACIENDA DE GRAN BRETAÑA EXPONE A LA CAMARA DE LOS COMUNES LA SITUACION FINANCIERA DEL PAIS.

En el frente occidental

LA PRENSA DE PARIS COMENTA LA RECIENTE OFENSIVA ALEMANA

PARIS 22. — En su edición de ayer, dice "Le Temps":

"Los formidables asaltos del mes pasado contra los británicos no han roto la resistencia aliada. Ellos les dieron algún terreno, pero los alemanes no consiguieron su objetivo, y al cabo de un mes de operaciones activísimas, en las que han dejado los campos de Bélgica y Francia sembrados de cadáveres, Alemania ha sido al fin compelida a abandonar sus ataques".

"L'Intransigeant" dice:

"La lucha ha entrado a su segundo mes, y la calma reina otra vez en todas partes. Un tercer ataque se prepara, acaso más tremendo que los dos anteriores; pero, con un optimismo justificado y razonado, podemos decir: "Ellos no pasarán".

"La Liberté":

"¿Por dónde irrumpirá ahora el enemigo? Todos los caminos que conducen a sus deseados objetivos están cerrados.

"Nuestra ventaja esencial está en que no hemos gastado nuestra preciosa copia de reservas, las que están prontas para tomar su puesto en cualquier momento".

La situación actual

Consideraciones de un crítico militar parisién. — Bravo comportamiento de un regimiento de zuavos en la defensa

PARIS 22. — Dice un crítico militar:

"La jornada del Domingo se señaló especialmente por diversas acciones de detalle, de las cuales la más importante se efectuó al este de Sain Mihiel, hacia Seicheprey. El enemigo había logrado sentar pie en las líneas mantenidas por las tropas franco - inglesas; pero fué completamente rechazado.

"El Estado Mayor alemán ha confesado esta derrota, declarando que sus tropas de asalto fueron empujadas hacia su línea de partida.

"Sobre el río Lys, los combates locales dieron espléndidos resultados a los aliados, que alargaron sus posiciones, se apoderaron de prisioneros y de buena cantidad de material de guerra.

"No existe indicio alguno que permita esperar que el enemigo insistirá en sus esfuerzos contra Ypres, Hazebrouk, Bethune o Amiens. Sin embargo, la enormidad de material y la importancia de los efectivos acumulados en Flandes y en Picardía debe haber convencido al enemigo de la conveniencia de la no prosecución de la batalla empeñada. Si los alemanes porfían en su empuje sobre el río Somme o sobre el Lys, están condenados a sufrir pérdidas sangrientas sin poder obtener un éxito decisivo, y si por el contrario transportan sus ataques al resto del frente, esto implicaría el fracaso de la primera tentativa".

El corresponsal de la Agencia Havas en el frente de Francia ha enviado la siguiente correspondencia telegráfica:

"Las tropas francesas que intentaron detener el avance del enemigo en el frente británico, debieron soportar toda la violencia del esfuerzo alemán, mientras llegaban los refuerzos. Debemos citar entre ellas a un regimiento de zuavos que en el sector de Orvillers mantuvo a jaque a tropas alemanas muy superiores en número. Este regimiento tenía la misión especial de mantenerse a todo trance en sus posiciones, y con este motivo resistió un furioso ataque y libró gloriosos combates desde el 21 y el 23 de Marzo hasta el 2 de Abril. En la mañana del 28 de Marzo, este regimiento se apoderó de una parte de la aldea de Conchy, pero fué obligado a replegarse, debido a la intervención de refuerzos alemanes. Pero en la tarde reanudó nuevamente su ofensiva y provocó en las líneas enemigas una nueva entrada de grandes refuerzos.

"Al día siguiente, los zuavos renovaron la misma maniobra, aunque siempre en número muy inferior; se lanzaron al asalto contra las posiciones enemigas y se apoderaron de una parte de las posiciones del sur de Conchy y del lindero noreste de Bologne. En la noche tuvieron que regresar a su punto de partida.

"A la mañana siguiente los zuavos fueron asaltados por medio de gigantescas olas enemigas, y defendieron a Orvillers en una lucha salvaje. Los alemanes fueron nuevamente contenidos, a pesar de sus continuos ataques. Los zuavos, por medio de vigorosos y decididos contraataques, efectuaron operaciones de reconocimiento, y se apoderaron de 11 ametralladoras y de numeroso material de guerra.

El enemigo no intentó un nuevo esfuerzo contra los zuavos. El 3 de Abril, el glorioso regimiento fué relevado, después de haber llenado gloriosamente la misión de detener el progreso del enemigo".

COMUNICADO FRANCES

PARIS 22 (Oficial). — Nuestras tropas rechazaron un golpe de mano intentado por el enemigo contra nuestras posiciones situadas al este del Avre, en la región de Thennes. En estas operaciones hicimos algunos prisioneros.

Otro golpe de mano intentado por el enemigo al este de Rheims, también fracasó.

La artillería ha continuado activa en diferentes puntos del frente de batalla.

El fracaso alemán del Jueves

Correspondencia de la Agencia Reuter

LONDRES 22.— El corresponsal de la Agencia Reuter en el frente de Francia, ha enviado la siguiente correspondencia fechada el 21:

"Parece que el enemigo ha sufrido mucho más pesadamente que lo que suponíamos durante el gran fracaso que sufrió el Jueves entre Givenchy, y el bosque de Nieppe. La calma que ha venido en estos días se debe probablemente a este fracaso.

"El desprecio absoluto de las vidas humanas explica los éxitos relativos que ha obtenido el enemigo hasta ahora. Ningún jefe de un ejército democrático osaría arriesgar sus efectivos como lo ha hecho von Ludendorff. Ningún general de otra nación osaría despachar un millón y medio de existencias, como el Alto Comando alemán se decía dispuesto a hacerlo para conquistar los puertos del canal de la Mancha.

"Es necesario dar algunos detalles sobre las bajas sufridas por los alemanes en las últimas operaciones, para darse cuenta aproximada de las pérdidas que ha sufrido el enemigo. El enemigo ha perdido aproximadamente el 50 por ciento de sus efectivos, cifra que nadie en Alemania sospechaba".

El corresponsal habla después del enorme júbilo que existe entre los soldados alemanes a consecuencia de haberse apoderado de algunas cantinas inglesas. Gracias a esto los alemanes se dieron cuenta de que los británicos no se mueren de hambre como se les había dicho. Los ingleses comen copiosamente, mientras los alemanes se han visto obligados a devorar los cadáveres de los caballos.

El corresponsal señala la camaradería creciente que existe entre las tropas franco-inglesas e insiste en hacer notar la unión y cordialidad que caracteriza las relaciones entre los Estados Mayores de Inglaterra y de Francia, lo que hace que las operaciones sean más eficaces.

Muerte del barón de Richthofen

LONDRES 22. — El barón de Richthofen fué derribado hoy con su aeroplano en el valle del Somme.

Su cuerpo, ya sin vida, fué recogido por soldados británicos, y sepultado poco después con honores militares.

COMUNICADO BRITANICO

LONDRES 22 (Oficial). — En las primeras horas de la noche, el enemigo lanzó un fuerte ataque local acompañado de un violento bombardeo contra nuestras posiciones de Mesnil. Después de un vivo combate, el enemigo fué rechazado; pero en el curso de la operación los alemanes lograron apoderarse de uno de nuestros puestos avanzados.

Mejoramos ligeramente nuestras posiciones de los sectores de Villers les Bretonneux y Robecq.

Ejecutamos con éxito cierto número de golpes de mano en diferentes puntos al sur y al norte de Lens. Hicimos algunos prisioneros y tomamos una ametralladora.

La actividad de la artillería ha sido muy intensa en diversas partes del frente de batalla. El enemigo bombardeó especialmente nuestras posiciones situadas a ambos costados del río Somme, en el bosque del Ancre, en Lens, cerca de Festubert y en el bosque de Nieppe.

LOS ATAQUES ALEMANES CONTRA LAS CERCANIAS DE PASSCHENDAELE

La muerte del Barón de Richthofen. — Informaciones de la Agencia Reuter

LONDRES 22. — El corresponsal de la Agencia Reuter en el ejército británico de Francia telegrafía con fecha 22 del presente mes:

"Los alemanes han continuado intentando avanzar a través de la vasta región devastada del sur y del oeste de Passchendaele, pero regularmente son tomados bajo el fuego de nuestras baterías y de nuestras ametralladoras y obligados a retirarse con crecidas pérdidas.

El enemigo continúa bombardeando aquí y allá. Amiens ha sido cañoneado violentamente. Fuera del excepcional golpe asestado a la catedral hace algunos días, podemos constatar ahora que sobre los venerables edificios sólo existen tres marcas nuevas de proyectiles.

El famoso aviador alemán Barón de Richthofen fué derribado, ayer en el valle del río Somme. Su cuerpo fué encontrado y hoy se efectuarán sus funerales con todos los honores militares correspondientes. Se espera que la ceremonia será emocionante y digna de las sobresalientes hazañas del aviador caído".

Un mes de ofensiva alemana

Comentarios de un crítico militar francés

PARIS 22. — Un crítico militar dice:

"Entramos hoy al segundo mes de la ofensiva alemana. Los jefes franceses se han mantenido desde hace un mes resueltamente a la defensiva. Han economizado hasta donde es posible la vida de sus soldados y han amenguado los efectivos enemigos. El grueso de las reservas francesas se encuentran casi intactas. El generalísimo Foch dispone de fuerzas y podrá cuando llegue el momento, lanzar el contra-ataque decisivo".

"L'Echo de París" ha dado a la publicidad un diálogo que se efectuó el mes pasado entre Lloyd George y el generalísimo Foch. En síntesis, Mr. Lloyd George preguntó al general Foch:

"Supóngase que pudiera elegir la situación, ¿cuál preferiría usted, la de Von Lundendorff o la suya?"

El general Foch contestó inmediatamente:

"La mía". Esta categórica respuesta es muy sugestiva".

COMUNICADO BRITANICO

LONDRES 22. (Oficial). — Rechazamos las incursiones intentadas por el enemigo esta mañana contra nuestras posiciones del sur del río Somme, en la vecindad de Hammel, al sur del canal de La Bassée, en el frente de Cambrin, y al noroeste de Festubert.

En este último punto el enemigo logró apoderarse de un puesto avanzado, que ha cambiado de mano numerosas veces.

A raíz de las pequeñas operaciones que efectuamos en el sector de Robecq, avanzamos levemente nuestra línea e hicimos 69 prisioneros.

Un contingente de infantería alemana concentrado en este punto fué tomado bajo el fuego de nuestra artillería.

La calma después de la ofensiva alemana

Posibilidad de una próxima gran batalla. — Información del Cuartel General canadiense

OTTAWA, 22.—Del Cuartel General de las tropas canadienses se ha recibido la siguiente información:

"A pesar de lo inclemente del tiempo, de la lluvia y del viento no se esperaba la calma que ha sobrevenido después de los últimos ataques de los alemanes.

"Los alemanes están en la actualidad procurando reponerse de las pérdidas que les ha ocasionado la reciente acometida contra las líneas franco-británicas; todos son de opinión de que los teutones no piensan por el momento en un ataque, mientras no se encuentren nuevamente en situación de emprender uno en grande escala y recibir nuevos y considerables refuerzos. Pero los aliados también han reforzado sus efectivos y es difícil que una nueva tentativa de los enemigos pueda llegar a tener un buen resultado.

"Se espera que en el verano que se inicia se ha de producir la gran batalla. Todas las arremetidas de los enemigos han fracasado hasta el momento, y no han tenido otro resultado sino el embotellar a un millón y medio de hombres en el triángulo comprendido entre Hazebronck, Amiens y Noyon.

"Estas tropas que ordinariamente recibían víveres para una semana se encuentran ahora prácticamente muriéndose de hambre, pues la región que defienden presenta muy pocas facilidades para el aprovisionamiento y se encuentra casi enteramente horadada por los cráteres que producen las granadas al estallar, y por otra parte, está constantemente bajo el fuego de los cañones anglo-británicos.

"En el monte Kemmel los aliados efectuaron una gran concentración de su artillería, sufriendo por este motivo gruesas pérdidas los enemigos. Probablemente éste sea el teatro del próximo gran ataque de los alemanes".

La muerte del baron de Richthofen

El Sábado había obtenido sus 79.a y 80.a victorias aéreas.—Los funerales

CUARTEL GENERAL BRITANICO, 22. — El corresponsal de la "Associated Press" en el frente británico comunica:

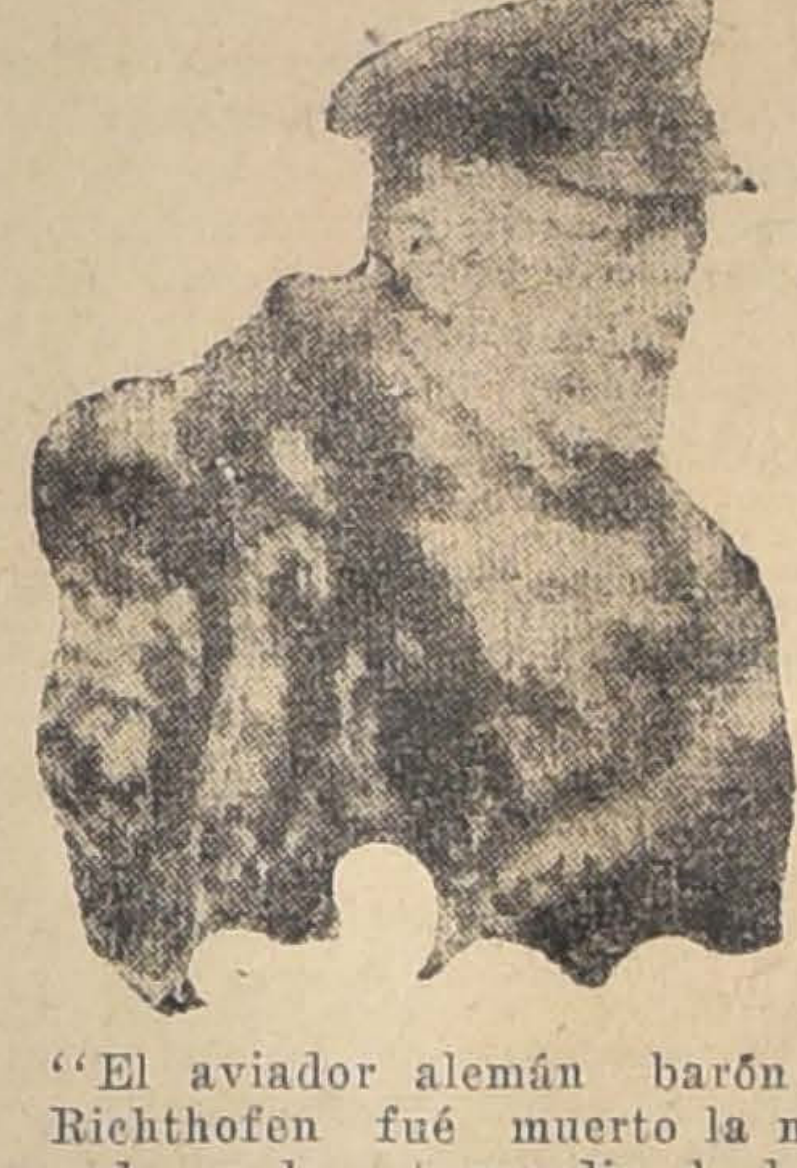

"El aviador alemán barón von Richthofen fué muerto la noche pasada en la retaguardia de las líneas británicas, en el frente del Somme. No se han recibido mayores detalles".

El corresponsal informa que oyó que algunos oficiales británicos contaban que uno de los más ardientes deseos del barón von Richthofen era el de morir luchando en un combate aéreo contra un competidor a su altura, antes que ser derribado por los cañones de las defensas antiaéreas.

Los restos del barón von Richthofen serán enterrados, después de rendirse los honores militares, en el sitio donde cayó. Los oficiales aviadores británicos han tomado todas las disposiciones necesarias a fin de que la ceremonia revista gran solemnidad.

Un comunicado oficial de Berlín, fechado ayer, da cuenta de que el barón von Richthofen comandaba un escuadrón de caza de aviadores alemanes y obtuvo el Sábado pasado sus 79.a y 80.a victorias aéreas.

COMUNICADO BRITANICO

LONDRES, 22. (Oficial).—En las primeras horas de la noche, el enemigo emprendió un ataque local acompañado de recio bombardeo, a inmediaciones de Mesnil; después de un rudo combate en el cual el enemigo se apoderó de un puesto avanzado, el ataque fué repelido.

En la noche mejoramos nuestras posiciones en los sectores de Albert, Robeck y Villers-les-Bretonneux. Realizamos con todo éxito algunos raids al sur y norte de Lens, capturando unos pocos prisioneros.

Ha habido gran actividad de las artillerías, en diferentes sectores el enemigo ha bombardeado especialmente nuestras posiciones del Somme, en el sector de Lens y a inmediaciones de Festubert y del bosque de Nieppe.

Por las victimas de bombardeo de Paris

Numerosa concurrencia. — Palabras del cardenal Amette

PARIS, 22.—Hoy se efectuó con gran solemnidad la misa de requiem en memoria de las personas muertas por una bomba alemana en una iglesia de la región parisiense, el Viernes Santo.

La ceremonia religiosa se efectuó en la iglesia de la Magdalena, y M. Poincaré y los miembros del gobierno civil y militar se hicieron representar por altas personalidades.

La iglesia se encontraba completamente llena de gente, especialmente de señoras. Los asientos de honor estaban ocupados por la esposa del Presidente de la República, la esposa del Ministro de Suiza, M. Danat, y los miembros de la Legación de este país, que fueron cruelmente afectados en la persona del consejero de la Legación, M. Strochlim, que pereció junto con numerosas otras personas en la ocasión que se conmemoraba.

La viuda de Strochlim se encontraba presente, así como numerosas notabilidades del mundo político y social.

La absolución fué dada por el Arzobispo de París, cardenal Amette, quien tuvo palabras enérgicas para censurar la barbarie alemana.

"La justicia de Dios, dijo, empezó a manifestarse cuando el mundo civilizado lanzó gritos de horror y de reprobación contra los atentados teutones. Los alemanes han sido ya castigados en parte con el fracaso que han sufrido en su reciente acometida contra nosotros. Necesitamos elevar al Altísimo ardientes plegarias por la victoria del derecho representado por Francia, sus aliados y especialmente por París".

La apertura del Consejo de los Generales en Francia

Discurso del presidente del Senado M. Dubost

PARIS 22. — Hoy celebró su sesión de apertura el Consejo de Generales. Se pronunciaron numerosos discursos patrióticos, especialmente por el presidente del Senado, M. Dubost; por el presidente de la Cámara, M. Deschanel; por el Ministro de Finanzas, M. Klotz, y por el Ministro de Justicia, M. Naíl.

Todos los oradores dirigieron al Ejército de la República, a los ejércitos aliados, y a los jefes y soldados, el homenaje de su admiración y gratitud, y manifestaron su inalterable confianza en el resultado de la lucha que se ha iniciado y que será llevada hasta la victoria completa, ya que la Entente debe salir gloriosa y viviente de esta terrible guerra, que le fué impuesta.

El presidente del Senado declaró que el Presidente Wilson había roto los últimos velos que oscurecían todavía algunos espíritus. Definió claramente el rol de la fuerza para salvar el derecho.

"El Presidente Wilson, dijo M. Dubost, comprometió solemnemente a nuestro lado todas las fuerzas de su inmenso y poderoso país. Desde hace un mes, que la formidable avalancha se ha desencadenado contra nosotros, luchamos sin cesar. Es indudable que el objetivo del enemigo es romper nuestro frente. Pero esto no se ha realizado. Es justa entonces nuestra confianza defensiva. Debemos juntar a esta confianza la esperanza de que vendrá un día en que el pensamiento directivo de los aliados empujará a nuestros soldados adelante, hacia la victoria que sólo le corresponde a los audaces".

COMUNICADO FRANCES

PARIS 22 (Oficial). — Ha habido bastante actividad de la artillería en la región de Montdidier y de Noyon.

Los elementos aéreos han desarrollado también un trabajo considerablemente activo. 21 aviones enemigos fueron derribados y se arrojaron 49 toneladas de proyectiles sobre diversos establecimientos enemigos. Nuestras bombas causaron incendios y explosiones que pudieron ser constatadas por nuestros observadores.

INSTALACIONES DE SEÑALES DE ALARMA EN PARIS

PARIS, 22.— El Gobierno ha hecho instalar en varios puntos de la capital grandes y potentes sirenas para avisar a la población la aproximación de los aviones enemigos, a fin de que tome oportunamente las precauciones de seguridad aconsejadas en caso de ataque aéreo a la ciudad.

UN ATAQUE NOCTURNO ALEMAN EN EL BOSQUE DE AVELUY

Información del Cuartel General Británico

CUARTEL GENERAL BRITANICO DE FRANCIA, 22.—Aprovechándose de la luz de la luna, los alemanes emprendieron anoche un recio aunque infructuoso ataque contra las posiciones británicas situadas al norte del bosque de Aveluy, delante de Albert.

La lucha se entabló reñida y continuó desarrollándose con gran encarnizamiento hasta las cuatro de la madrugada.

Los alemanes que creyeron apoderarse de la línea avanzada británica, concluyeron por perder sus propias posiciones en distintas partes del bosque.

El asalto fué precedido por un bombardeo violentísimo.

Durante todo el Domingo, las artillerías desarrollaron sostenida actividad al este de Arras, a ambos lados del Scarpe, y en distintos otros puntos del frente.

El bombardeo de la localidad de Villers-les-Bretonneus y el territorio colindante continúa.

Los ingleses han mejorado considerablemente sus líneas en diversos puntos en las cercanías de Villes-les-Bretonneux.

RAMIRO DE MAEZTU PARTE AL FRENTE BRITANICO

LONDRES, 22. — Ramiro de Maeztu, el conocido corresponsal de guerra español, se ha dirigido al frente de batalla de los ejércitos británicos, en donde permanecerá algunas semanas.

COMUNICADO FRANCES

PARIS, 22.—(Oficial. Rush bulletín).—El enemigo llevó a efecto anoche un raid al este del Avre. Fué rechazado, dejando algunos prisioneros en manos de nuestros soldados.

Otro raid intentado por los alemanes al este de Reims resultó igualmente infructuoso.

Los duelos de artillería han continuado desarrollándose intensamente, con intermitencias, en diversos puntos de nuestra línea.

SE REANUDA EL BOMBARDEO DE PARIS

PARIS, 22.—(Rush bulletin). — Hoy se reanudó el bombardeo del distrito de la capital por la artillería de largo alcance de los enemigos.

En los Balkanes

COMUNICADO FRANCES

PARIS 22 (Oficial). — En el frente de la Macedonia ha habido gran actividad en todos los sectores. Al sur de Doiran los británicos penetraron en las posiciones enemigas y regresaron a sus líneas con algunos prisioneros.

En la región de Vetrenik, las tropas serbias ocuparon una sección de trincheras enemigas y rechazaron las violentas reacciones de los búlgaros.

Un ataque enemigo contra el sector italiano fué rechazado.

COMUNICADO FRANCES

PARIS, 22.—(Oficial).— En el teatro de operaciones de la Macedonia, en la ribera izquierda del

Semilla Alfalfa
ARGENTINA Y CHILENA
Garantidas primera calidad, purificadas.
OFRECE:
GREGORIO SANTA CRUZ
HUERFANOS 1168.
CASILLA 242.
2807-24-d

LAS CINTAS Y LOS PAPELES
REMTICO
son los mejores que se pueden conseguir.
Tenemos en existencia cintas para máquinas de escribir
REMINGTON
Underwood, L. C. Smith, Oliver y Barlock.
Papel blanco y papel carbón gran existencia.
La máquina de escribir REMINGTON con su arranque automático permite a todo dactilógrafo escribir con mayor velocidad.
Representantes exclusivos
Morrison & Co.
AHUMADA 65, 67 Y 77. — CASILLA 212.
SANTIAGO

ESTANQUE
Se compra uno de fierro de diez mil litros de capacidad.
Ofertas a
CASILLA 225
2870-23-d

CASA E. TURRI
BUENOS AIRES, Galería Güemes
:: LOTERIAS ::
A SORTEARSE EN MAYO
DIA 8: DE $ 150,000 NACIONALES
El billete ENTERO: a $ 35 nacionales, 60 chilenos ó 77 francos.
El DECIMO de billete: a $ 5 nacionales, 8 chilenos ú 11 francos.
DIA 15: DE $ 80,000 NACIONALES
El billete ENTERO: a $ 19 nacionales, 30 chilenos ó 42 francos.
El QUINTO de billete: a $ 5 nacionales, 8 chilenos ú 11 francos.
DIA 23: DE $ 200,000 NACIONALES
El billete ENTERO: a $ 48 nacionales, 80 chilenos ó 106 francos.
El DECIMO de billete: a $ 6 nacionales, 10 chilenos ó 14 francos.
DIA 31: DE $ 80,000 NACIONALES
El billete ENTERO: a $ 19 nacionales, 30 chilenos ó 42 francos.
El QUINTO de billete: a $ 5 nacionales, 8 chilenos ú 11 francos.
La CASA E. TURRI remite a Chile estos billetes a VUELTA DE CORREO en carta certificada y lacrada.
Las remesas en pago de los billetes de la Lotería Nacional Argentina pedidos pueden hacerse: por giro postal en FRANCOS, letra bancaria en NACIONALES, enviando el dinero efectivo en billetes chilenos en carta certificada y lacrada, o tomando un giro postal o telegráfico pagadero en moneda corriente en la
Casa E. Turri. - Santiago
PASAJE BALMACEDA N.o 10. — CASILLA, CORREO: 3217.
CASA E. TURRI. - Buenos Aires
GALERIA GÜEMES
25-d

Struma, el enemigo ha bombardeado violentamente las aldeas recientemente conquistadas por las tropas greco-británicas.

En las regiones del Doiran y el Vardar ha habido vivos duelos de artillería.

En las cercanías de Sborsko, varios destacamentos serbios han arrojado al enemigo de sus puestos avanzados, lo que ha causado movimientos en los refuerzos búlgaros de la retaguardia, en los que han sido sorprendidos eficazmente por nuestras baterías.

La situación en Rusia

PETICION DE LA PROVINCIA DE VORONREZS A LA RADA UKRAINANA

MOSCOW 22. — El Congreso de Soldados Obreros de la provincia de Voronrezs, se ha dirigido a la Rada de Ukraina para pedir que cuatro distritos de la provincia sean declarados territorios autónomos, por ser su contextura política, económica, demográfica, etc., distintas de la de los demás pueblos ukrainanos, y su anexión forzosa a la Ukraina sería, por esta circunstancia, un acto atentatorio contra los derechos populares.

LOS ALEMANES SE ABREN PASO HACIA LA CRIMEA

BALE, 22.— Un despacho llegado de Berlín anuncia que las tropas alemanas quebrantaron la resistencia enemiga en Pierckoff y se abrieron camino hacia la Crimea.

LAS TENTATIVAS SEPARATISTAS ALEMANAS EN LA CRIMEA

ESTOCOLMO, 22.— Un cablegrama dirigido por el Gobierno ruso al Gobierno de Berlín expresa la convicción de que Alemania se abstendrá de violar el tratado de Brest-Litovsk induciendo a la Crimea a separarse de la República rusa, de la cual forma parte integrante.

EL HAMBRE PROVOCA MOTINES EN LA GALITZIA

ZURICH, 22.— Se han producido violentos motines en toda la Galitzia, a consecuencia del hambre que reina en la región.

LOS GERMANO - UKRAINANOS HABRIAN OCUPADO VALUIKI

PETROGRAD 22. — Los germano - Ukrainanos habrían ocupado la localidad de Valuiki, en el Gobierno de Veronesh.

sus 79.a y 8.a victorias aéreas.

El Embajador ruso en Berlín

Ayer emprendió viaje a su destino

MOSCOW 22. — Jorge Joffe, nombrado Embajador en Berlín, partió hoy de esta capital con destino a Alemania, acompañado por

el personal de la Embajada.

En el camino se encontrará con el barón de Mirbach, nombrado recientemente Embajador de Alemania en Rusia.

LA CARESTIA DE LOS ALIMENTOS EN PETROGRAD

PETROGRAD, 22.— Los artículos de consumo han experimentado un alza considerable. La manteca se ha vendido a 20 rublos la libra rusa, y la carne de caballo a 4 y medio rublos la libra.

La especulación hecha con el hambre hace temer que se produzcan algunos movimientos anti-semitas en esta capital.

Economía y finanzas en la guerra

Las finanzas de Gran Bretaña

Exposición de Mr. Bonar Law en la Cámara de los Comunes.—Proyectos sobre alza de diversos impuestos

LONDRES, 22. — En la Cámara de los Comunes, el Ministro de Hacienda Mr. Bonar Law, declaró que en el año 1917 Gran Bretaña había prestado a sus aliados 505 millones de libras esterlinas y los Estados Unidos habían prestado a la Entente 950 millones de dólares. Mr. Bonar Law dijo en seguida que lo principal por el momento para Gran Bretaña era el apoyarse en los Estados Unidos, o en otras palabras, el apoyarse a sí misma. También manifestó que había recibido insinuaciones referentes a hacer nuevos préstamos a los aliados, los que en el caso de aprobarse, introducirían un grave desequilibrio en el presupuesto de Gran Bretaña, sin que por otro lado hubiera otro medio de aumentar el total de las rentas.

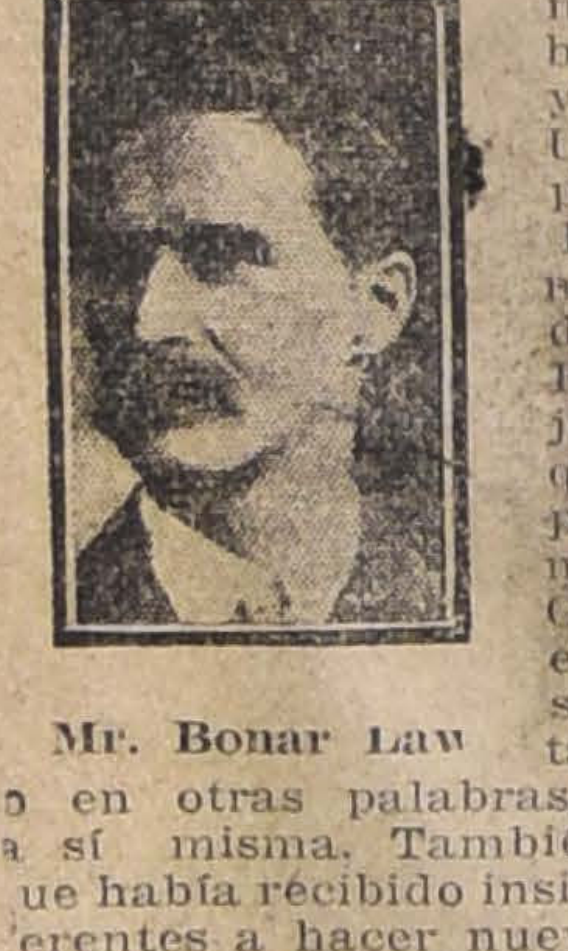

Mr. Bonar Law

"Las obligaciones de los Estados Unidos, a fines de 1917, dijo, alcanzaban a 5,850.000,000 de dólares. Para cubrir esta deuda, dice Mr. Bonar Law, se ha propuesto una nueva revisión de los impuestos, que elevará la tasa en un 60 por ciento si se la compara con la existente antes de la guerra.

"A fines de 1918 la deuda nacional será de 8,980.000,000, sin tomar en cuenta la deuda de Rusia, la que, mal o bien, tarde o temprano, será obligada a pagar.

"El total de la deuda de los países aliados a Gran Bretaña será a fines de año de 1,633.000,000 de libras esterlinas.

"Los gastos en los próximos años ascenderán a 2,962.197,000, y las entradas solamente a 774.250,000 de libras esterlinas; por consiguiente, más de 67.800,000 libras esterlinas deberán ser obtenidas de las nuevas tasaciones y el resto de 2,130.147,000 deberá ser cubierto por medio de empréstitos.

"La tasa del impuesto sobre la renta deberá ser aumentado de 5 chelines a 6 chelines por libra esterlinas de renta.

"Se estima que esto producirá 11.000,000 de libras. El impuesto sobre rentas menores de 500 libras esterlinas no sufrirá alteración alguna.

"El valor de las estampillas de impuesto en los cheques será elevado de un penique a dos peniques y se cree que esto producirá al tesoro nacional alrededor de 750,000 libras esterlinas."

LAS RESTRICCIONES ALIMENTICIAS EN FRANCIA

PARIS, 22.—El Ministro de Provisiones, M. Boret, ha invitado a los prefectos para que asocien a los Consejos Generales de Propaganda con el objeto de conseguir la aplicación de las restricciones alimenticias.

ESTADOS UNIDOS SUSPENDE POR DIEZ DIAS EL ENVIO DE PROVISIONES A LAS POBLACIONES CIVILES

NUEVA YORK 22. — El envío de provisiones a las poblaciones civiles de los aliados será suspendido por diez días, y sólo se permitirá la remisión de tres millones de bushels de granos a los belgas, que se encuentran muy necesitados.

La guerra germano-americana

Los norte-americanos en Francia

Comentarios de los diarios franceses

PARIS, 22.—Los diarios insisten en la importancia que tiene la ayuda norteamericana desde ahora y señalan el envío de hombres, de armamentos y de materiales de aviación.

"Le Matin" dedica un largo artículo para comentar este asunto y dice en uno de sus párrafos:

"Recibimos ya el primer lote de los nuevos aviones lijeros, que pueden ser manejados por un sólo piloto y un ametrallador."

"L'Echo de París" observa el acrecentamiento constante del número de soldados norteamericanos que se encuentran en Europa y hace observar la excelencia de los elementos que ha enviado los Estados Unidos a cooperar con los aliados. Al referirse a los aviadores norteamericanos dice:

"Los aviadores de los Estados Unidos son todos de primer orden. Los alemanes deben esperar rudas sorpresas de su parte.

100,000 JOVENES YANQUIS A LAS LABORES AGRICOLAS

WASHINGTON 22. — Más de 100,000 jóvenes de 16 a 21 años se han enrolado en seis Estados para dedicarse a los trabajos de agricultura extraordinarios que hay que efectuar con motivo del estado de guerra.

RATIFICACION DEL PROGRAMA AEREO DE LOS ESTADOS UNIDOS

WASHINGTON 22. — El Presidente Wilson ha decidido definitivamente ratificar el programa aéreo-militar confeccionado por el Departamento de Guerra, y colocar su ejecución directamente bajo el control de Mr. Baker.

En la Cámara de los Comunes

La Exposición de Mr. Bonar Law sobre la situación financiera.—Los gastos y las entradas extraordinarias de guerra. — Expresiones optimistas.

LONDRES, 22. — En la sesión que celebró hoy la Cámara de los Comunes el Ministro de Hacienda, Mr. Bonar Law presentó a la consideración de los diputados el presupuesto más considerable que se haya conocido en la historia del mundo.

Mr, Bonar Law habló con especial interés del apoyo dado a los aliados por los Estados Unidos.

"Lo que habíamos anticipado a este respecto hace un año, dijo, se ha cumplido fielmente. El total de los adelantos que hemos hecho a nuestros aliados en el curso del ejercicio financiero que termina recientemente se ha elevado a la suma de 505 millones de libras esterlinas, mientras que los adelantos hechos por los norteamericanos a nosotros mismos y a nuestros aliados se han elevado a la suma de 950 millones de libras esterlinas.

"Los aumentos en nuestros créditos han sido muy satisfactorios, pero alcanzaremos a la verdadera piedra de toque de nuestra situación financiera cuando cesemos de depender de los empréstitos.

"El total de las emisiones del ejercicio financiero que acaba de terminar asciende a la cantidad de 2,696 millones de libras esterlinas. El total de las rentas ha sumado la cantidad de 707 millones de libras, si dejamos en el balance 1,989 millones de libras esterlinas que serán cubiertas por los empréstitos".

El representante del Gobierno, se refirió en seguida al ejercicio financiero actual e hizo las siguientes declaraciones:

"El presupuesto aprobado para el presente año, contiene un crédito de 2,055.000,000 de libras esterlinas, 6.970,000 libras esterlinas que corresponden a los gastos diarios de la guerra, 300.000,000 de libras esterlinas de adelantos hechos a los aliados y 50.000,000 de libras esterlinas que corresponden a los empréstitos hechos a las colonias autónomas".

Mr. Bonar Law recuerda a la Cámara que el monto de los adelantos hechos a las colonias autónomas es poco elevado, lo que prueba cuán grandes son los deseos de las colonias para llevar adelante la guerra con sus propios recursos.

"La avaluación total, dice M. Bonar Law, del actual ejercicio financiero, se eleva a la suma de 2,972.197,000 de libras esterlinas, de las cuales los sobre los beneficios de guerra producirán 300 millones de libras esterlinas y los nuevos impuestos 67.860,000 de libras esterlinas. El total de los réditos sumarán 842.050,900 libras esterlinas, lo que deja un saldo de 2 mil 130 millones 142 mil libras para cubrir los empréstitos.

"Los impuestos adicionales propuestos darán para todo el ejercicio financiero un total de 66|o.

"Tenemos la seguridad de contar con 572 millones de libras esterlinas. Además, podemos contar al fin de la guerra, con los impuestos sobre los beneficios de guerra, que darán un producto de 500 millones de libras esterlinas. o sea un total de 1,172 millones de libras. El total de las rentas de guerra percibidas a fin del ejercicio financiero del año pasado era de 1,044 millones de libras esterlinas y al fin del ejercicio financiero del presente año será de 1,686 millones".

"La fuerza financiera del país, después de tres años de guerra es mayor que lo que cualquiera podría creer. Es asombroso el equilibrio financiero de la nación. Los impuestos alemanes de guerra, si se realizan las avaluaciones, se elevarán a 365 millones contra 1,044 millones que se han elevado los nuestros, y la cantidad de los gravámenes no basta para cubrir los intereses de sus deudas.

"Si la situación de Alemania fuera la nuestra, pensaríamos seguramente en que la bancarrota no estaría lejana.

Luego, refiriéndose a los próximos nuevos impuestos, Mr. Bonar Law continuó:

"El acrecentamiento de los impuestos sobre las bebidas espirituosas dará 11.150,000 libras esterlinas para el presente año financiero. Los derechos sobre las carnes, que serán duplicados, darán 9.700,000 libras esterlinas. A fines del año 1918, los impuestos sobre el tabaco serán elevados de seis chelines cinco peniques a 8 chelines dos peniques. Este acrecentamiento de un chelín nueve peniques por libra de tabaco, dará para el ejercicio completo una suma de 8.000,000 de libras esterlinas. Los pequeños impuestos sobre el azúcar darán 13.200,000 libras esterlinas para el actual año financiero".

Mr. Bonar Law anuncia la producción del nuevo impuesto sobre los objetos de lujo, según el principio general adoptado por el Gobierno francés, de dos peniques y un chelín.

"Sé perfectamente, concluyó, que el país en su conjunto soportará el fardo suplementario con la misma disposición de espíritu con que ha hecho sacrificios mucho más grandes que todos los sacrificios de dinero".

La guerra austro-italiana

LA ACCION DE LA MASONERIA EN LA GUERRA

Conferencia en Roma

ROMA 22. — En el Teatro Constanzio, el ex-alcalde de Roma y Gran Maestre de la Masonería, Sr. Nathan, dictó una conferencia sobre la acción de la masonería en la guerra".

LA PROPIEDAD ADQUIRIDA POR EL DIPUTADO BUONAMICO

ROMA 22. — Los diarios creen que la propiedad adquirida por el diputado Buonamico lo ha sido en una forma deshonesta. Según los periódicos, las recientes ganancias de este personaje superarían a un millón y medio de liras.

LOS SERVICIOS POSTALES AEREOS ENTRE FRANCIA E ITALIA

ROMA 22. — "Il Giornale d'Italia", anuncia que pronto quedarán definitivamente instalados los servicios aéreos entre Francia e Italia.

ARRESTO DE UN ABOGADO EN ITALIA

MODENA 22. — El abogado Attilio Lolli, alcalde de Mirandola, ha sido condenado a cinco meses de cárcel por derrotismo.

FESTEJOS AL PRESIDENTE DE LA CRUZ ROJA NORTE-AMERICANA

TURIN 22. — El presidente de la Cruz Roja de los Estados Unidos, Mr. Davison, estuvo hoy inspeccionando los establecimientos de la Cruz Roja italiano y la norteamericana.

Las autoridades le ofrecieron hoy un almuerzo, durante el cual, haciendo uso de la palabra, tuvo expresiones calurosas respecto de la creciente amistad italo-americana.

LA SESION DEL SENADO ITALIANO

Declaraciones del Ministro de Alimentos señor Crespi

ROMA, 22.— Hoy celebró sesión el Senado, bajo la presidencia del señor Rava. Se continuó la discusión del asunto de los consumos. El senador Sichel opinó que deseaba que se adoptaran algunas medidas para frenar al intolerable e injustificado aumento de los alimentos, dada la ineficacia de los precios fijados por el departamento de subsistencias.

Después de las observaciones del senador Sichel, asumió la presidencia del Senado el presidente señor Marcora.

Hace uso de la palabra el señor Crespi, para hacer algunas observaciones sobre la situación de los cereales. Desde Octubre, dijo, la importación de granos ha sido constantemente mejorada. Sería una satisfacción inmensa si la guerra submarina no fuese intensificada contra Italia. Todas las necesidades de Mayo podrán ser cumplidas satisfactoriamente. El esfuerzo de Italia, junto con sus aliados, es asegurar las necesidades del mes de Mayo. El gobierno tiene la conciencia de haber hecho todo lo posible para proveer las necesidades del pueblo y del ejército.

"En cuanto a otros productos, la situación no es alarmante. Las cosechas del aceite han dado una cantidad suficiente para los consumos. El azúcar será proveído en forma satisfactoria. Las mantecas y las grasas serán racionadas. Las importaciones de este año se calculan en 17 millones de toneladas, mientras que las del año pasado alcanzaron sólo a 11 millones."

El senador Statizzate admite la necesidad de que se haga alguna diferencia en las tarjetas de subsistencias de los trabajadores, que necesitan una mayor nutrición dado el carácter de sus faenas.

ANIVERSARIO DE LA FUNDACION DE ROMA

ROMA, 22.—Con gran solemnidad se celebraron hoy los festejos para celebrar el aniversario de la fundación de Roma. En los festejos tomaron parte el general Gallenga, el ex-premier señor Boselli y los Embajadores de los países aliados.

El alcalde de Roma, señor Colonna, pronunció un conmovedor discurso, en el cual rindió homenaje al valor de los aliados combatientes.

EL GOBERNADOR DE LA CIRENAICA LLEGA A BENGASI

ROMA, 22.—"Il Giornale d'Italia" ha recibido un telegrama de Bengasi, en el cual se da cuenta de que ha llegado el gobernador Ameglio, que fué recibido con todos los honores que corresponden a su elevado cargo.

El general Ameglio hará una visita de inspección a la Cirenaica.

LA ENTREGA DE UNA BANDERA DE GUERRA A LA BATERIA BATTISTI

Manifestación patriótica en Génova

GENOVA, 22.— La ceremonia de la entrega de la bandera, donada por los operarios de los astilleros Ansaldo a la batería Battisti, se desarrolló con todo entusiasmo. Un gentío inmenso asistió a esta fiesta patriótica.

Hicieron uso de la palabra el obrero Pasella y el alcalde Bettinetti. Después de un hermoso discurso pronunciado por el señor Mussolini, se organizó una manifestación que llegó hasta el monumento de Mazzini.

En este cortejo formaron casi todas las asociaciones obreras de la ciudad. La batería Battisti, con su completo equipo de guerra, desfiló ante el público en medio de atronadores aplausos. Detrás de los artilleros desfilaron algunos representantes de los demás ejércitos aliados. Desfilaron igualmente algunos camiones que llevaban ancianos garibaldinos y jóvenes mutilados.

Durante el trayecto las bandas militares ejecutaron himnos marciales.

El entusiasmo de los manifestantes era inmenso. A cada momento se oían estruendosos vivas a Italia y a los aliados.

En el monumento de Mazzini hicieron uso de la palabra el belga Loland y el diputado Canepa.

DE NORTE AMERICA

(De nuestro corresponsal, por cable)

Funerales del Embajador de Chile

Honras fúnebres en la Catedral de San Mateo

Asistencia del presidente Wilson, el Consejo de Ministros, el Cuerpo Diplomático y altos dignatarios del Estado

WASHINGTON, 22.—El cuerpo del Embajador estuvo desde el Viernes en la capilla ardiente levantada en uno de los salones de la Embajada, encerrado en una suntuosa urna de metal, a la que envolvía una bandera chilena, cubierta constantemente con flores frescas que sin cesar se renovaban, gracias a los envíos que diariamente hacía a la familia el Embajador del Brasil, doctor Domicio da Gama.

A las 10 de la mañana de hoy, el féretro fué sacado de la Embajada y conducido a la Catedral de San Mateo. Llevaban los cordones los Embajadores británico, italiano, español y brasileño, el secretario de Estado Mr. Lansing, los congresales M. Cooper, Flood y Goodwin, los Ministros de Bolivia y el Perú y el Encargado de Negocios de la Argentina.

Al salir la urna de la Embajada, un regimiento de infantería que rendía honores, presentó armas, a tiempo que la banda de músicos tocaba la Canción Nacional de Chile.

El ataud fué colocado sobre una cureña, al que siguieron los carruajes de la familia Aldunate y de la Embajada.

El Encargado de Negocios, señor Munizaga presidía el duelo y le acompañaban el almirante Gómez Carreño, los miembros de la misión militar, los cónsules chilenos señores Castro Ruíz y Errázuriz y el corresponsal de "La Nación".

Al llegar el cortejo a la iglesia, las naves estaban llenas de concurrencia. En los asientos dispuestos en torno del catafalco, tomaron colocación los miembros del cuerpo diplomático, el Gabinete, el Presidente y los Ministros de la Suprema Corte de Justicia, numerosos parlamentarios, altos jefes del Ejército y de la marina de Norte América y miembros de las misiones militares inglesas e italianas.

Minutos después llegó el Presidente Wilson, acompañado de su esposa. Ambos ocuparon los asientos de honor, cerca del retrato, que desaparecía bajo centenares de coronas, entre las que se veían las enviadas por Mr. Wilson, Mr. Lansing, los miembros del cuerpo diplomático, la Unión Panamericana, el Presidente de Chile y la colonia chilena.

Ofició las honras el Obispo de Washington. Terminada la ceremonia, el señor Munizaga acompañó al Presidente Wilson hasta la puerta de la iglesia, y allí, acompañado por los funcionarios de la Embajada y miembros de la colonia, despidió a la inmensa concurrencia, entre la que se destacaban centenares de vistosos uniformes de diplomáticos y militares de todas las nacionalidades.

Después, nuevamente, al salir el cuerpo del Embajador para ser conducido al cementerio, los dos mil infantes formados frente a la catedral presentaron armas, y la banda volvió a tocar la Canción Nacional.

Escoltado por la tropa, el cortejo, en el que formaban el cuerpo diplomático, deudos del señor Aldunate, el personal de la Embajada y de las Comisiones Naval y Militar y la colonia chilena, se dirigió al cementerio de Oakhill, en cuya capilla se depositó el cadáver, que permanecerá allí hasta que se resuelva su traslado a Chile.

Antes de que se cerrase la puerta de la capilla un soldado americano tocó en su corneta el triste y expresivo toque de despedida, en medio de un silencio sepulcral.

La América Latina ante la guerra

ANTECEDENTES DEL HUNDIMIENTO DEL "IRIONDO"

BUENOS AIRES, 22.—El Canciller señor Pueyrredón ha reunido los antecedentes del hundimiento del vapor "Iriondo" para resolver la actitud que debe adoptarse

LA SITUACION DE GUATEMALA EN LA PRESENTE GUERRA

GUATEMALA 22. — El Congreso declaró que la República ocupaba la misma posición en la actual guerra que los Estados Unidos.

La guerra en el Mar

SE DICE QUE EL GOBIERNO ARGENTINO HA ADQUIRIDO OTROS DOS VAPORES DE BANDERA ALEMANA

BUENOS AIRES, 22.—En la Casa de Gobierno se aseguraba esta tarde que el Ejecutivo, además del "Bahía Blanca", había adquirido otros dos vapores de bandera alemana de los que se hallan internados en los puertos argentinos.

CONSAGRACION DEL CAPELLAN GENERAL DE LA ESCUADRA BRASILEÑA

RIO DE JANEIRO, 22. — En el monasterio de San Bento se efectuó la consagración de monseñor Leandro, que ha sido designado capellán general de la Escuadra que el Brasil envía a los mares de Europa a coadyuvar a la acción de los aliados.

LOS SUBMARINOS ALEMANES Y LOS CONVOYES DE TRANSPORTES NORTE-AMERICANOS

AMSTERDAM 22. — El crítico naval de "Der Lokal Anzeiger", capitán Von Kuhlivetter, admite que los alemanes no han podido hundir más transportes norte-americanos debido a que éstos son convoyados en tal forma que hacen imposible todo ataque de los submarinos germánicos o por lo menos ello significa una tarea sumamente dificultosa.

Informaciones generales

ALEMANIA PEDIRIA A HOLANDA ABANDONAR LA NEUTRALIDAD

LONDRES, 22.— El corresponsal de "The Daily Telegraph" en Rotterdam ha sido informado de que el Gobierno de Alemania habría hecho o haría próximamente un pedido a Holanda para obligarla a abandonar la neutralidad y participar en la guerra con o contra Alemania.

LA FRONTERA ENTRE FRANCIA Y ESPAÑA QUEDA NUEVAMENTE CERRADA

MADRID, 22.—La frontera francesa ha quedado nuevamente cerrada. Aprovecharon la apertura numerosos viajeros que se instalarán en España.

LAS PERDIDAS ALEMANAS DURANTE LA GUERRA

Cálculos de un escritor alemán publicados en París

PARIS, 22.— "Le Journal" reproduce un cálculo publicado por un escritor militar alemán sobre las pérdidas sufridas por los alemanes, incluso solamente los muertos en el campo de batalla y los prisioneros. Este cálculo comprende a las pérdidas ocurridas desde el 2 de Agosto de 1914 hasta el 31 de Julio de 1917. El total de las pérdidas alemanas en el frente occidental, según el escritor militar aludido, asciende a 2.604,961 hombres, y en el frente oriental a 1.484,550, o sea un total de 4 millones 089,511. Si a esta cifra se agrega el número de muertos por enfermedad u otros motivos, la cifra superaría fácilmente a cinco millones.

ALMUERZO A LA MISION MILITAR FRANCESA EN RUMANIA

Manifestación de simpatía franco-rumana

PARIS, 22.—La Misión de Rumania en Francia ofreció hoy un almuerzo en honor de la misión militar francesa que ha regresado recientemente de Rumania. En la misma mesa tomaron asientos oficiales, sub-oficiales y soldados franceses.

La manifestación de hoy dió ocasión a una conmovedora muestra de amistad franco-rumana. Los oradores expresaron calurosa y elocuentemente las razones por las cuales los sentimientos y los intereses de Francia y Rumania se encuentran estrechamente unidos.

El antiguo Ministro de Rumania, M. Pangrati, afirmó la fidelidad indefectible de su patria para la causa de los aliados, porque, dijo, "la Alsacia y la Lorena hasta la lejana Rumania se encadenan en las palabras de liberación". El ex-Ministro en palabras conmovedoras admiró la abnegación de los oficiales y de los soldados franceses que se batieron en medio de las tropas rumanas, como si hubieran sido rumanos. "De ellos, dijo el diplomático, aprendieron los hijos de Rumania a batirse con bravura".

LAS FINANZAS DE FLANDES Y WALON

AMSTERDAM 22.— "Die Koelnische Volkz Zeitung" anuncia que las autoridades alemanas han decidido que las finanzas de los distritos de Flandes y Walon sean administradas separadamente.

El mismo diario dice que esta medida es indicio de que la independencia de Flandes se acerca.

LAS CORONAS DE ESTHONIA Y LIVONIA

AMSTERDAM 22. — Los diarios de Berlín declaran que los leaders del Partido Liberal han decidido unánimemente dirigir al Kaiser un telegrama para pedirle que acepte las coronas de Esthonia y Livonia.

FALLECIMIENTO DEL PRINCIPE DE ANHALT

AMSTERDAM 22. — Desde Berlín se da cuenta de que el príncipe Frederick Ruler de Anhalt ha fallecido en su castillo de Bellenstedt.

EL INCENDIO DE FRIEDRICHSHAVEN

Noticias oficiales alemanas lo despojan de toda importancia

AMSTERDAM 22. — Informaciones oficiales de Berlín dicen que el incendio habido el 14 de Abril en Friedrichshaven afectó solamente a un antiguo hangar de zeppelines, y fué rápidamente sofocado, después de haber causado daños leves, y que los actuales hangares y establecimientos aeronáuticos no sufrieron perjuicio alguno.

FALLECIMIENTO DE UN POLITICO AUSTRIACO

AMSTERDAM 22. — Un despacho de Viena da cuenta del fallecimiento del ex-jefe del Gabinete, señor Gausch.

ESPAÑA

MADRID, 2.— **El fallecimiento del señor Cobian.**—La familia real ha enviado sus condolencias a la familia del señor Cobian, presidente de los Ferrocarriles del Norte, fallecido recientemente.

Los miembros del Gabinete y otras personalidades políticas y sociales han visitado la capilla mortuoria.

El conflicto del papel.— El conflicto entre las empresas periodísticas y la Sociedad que monopoliza el papel de imprenta ha alcanzado graves caracteres.

"El Liberal" ha amenazado a la Sociedad con no recibir papel para sus ediciones de la mañana.

Los periódicos han decidido, en este caso, suspender toda publicación.

La Central Papelera ha iniciado negociaciones con los periodistas, intentando llegar a una solución del problema.

MADRID, 22.— **Temporal.**—Comunican de Barcelona que un gran temporal con lluvias persistentes se ha desencadenado en la montaña del Tibidaco y que también llueve torrencialmente en los bosques cercanos.

Reuniones para sostener las huelgas.— Algunas reuniones de obreros insisten en sostener las huelgas en Mataró, con la esperanza de que los patrones cedan;

EN ALTA MAR

Un episodio de la campaña submarina

Hallazgo de un bote de un barco hundido.—Los náufragos recelan de los auxilios de los patrulleros norteamericanos, tomándolos por alemanes

WASHINGTON, 22. — El Comité de Informaciones de los Estados Unidos publica el siguiente informe recibido de su oficina en Londres:

"Alta mar, a bordo de un barco patrullero norteamericano. en aguas europeas.—Los hombres de todas las naciones se encuentran en gran peligro cuando se aproximan a las costas británicas o francesas. Las estaciones de socorros o los buques que patrullan los mares corren en ayuda de los que avisan que se encuentran en peligro o necesitan de socorro.

"China también se encuentra en guerra con los Imperios Centrales. Esta historia de un chino es de buen augurio y permite juzgar el espíritu de los chinos si ellos también entran en la lucha.

"Dos destroyers norteamericanos convoyaban a tres barcos mercantes a un puerto francés.

"Uno de los buques exploradores de la escolta señaló la presencia de un bote que flotaba a merced de las olas. Inmediatamente se tomaron las medidas necesarias para proceder al salvamento de los náufragos caso de que los hubiera en el bote.

"Al acercarse los detroyers al costado del bote, pudo verse que cinco cabezas se alzaban en uno de los costados de la pequeña embarcación. Al procurar izárseles a los destroyers, los observadores pudieron ver que algunos de ellos se encontraban vivos y los otros habían fallecido ya, aunque al parecer recientemente.

"El destroyer se acercó entonces al lado del bote, y su tripulación pudo ver que cuatro o cinco de los náufragos eran de raza amarilla y sus vestidos eran los usados por los chinos.

"Unicamente dos de los chinos pudieron encaramarse a los botes salvavidas de los navíos de guerra. Entre los sobrevivientes se encontraba un blanco de avanzada edad y procuró también trasladarse por sus propios medios a la embarcación enviada en socorro de ellos; pero, estaba demasiado débil y al intentar hacer un esfuerzo para incorporarse, cayó sin sentido, doblándose sus piernas. Entonces uno de los oficiales del destroyer le gritó: ¡Usted está en salvo, no tenga temor! Pero, a pesar de todo, el anciano no dió señales de vida. Había muerto.

"Uno de los chinos dijo: los alemanes dispararon sobre nuestro bote. Y en efecto, varios agujeros de proyectiles podían verse en los costados de la pequeña embarcación. También los tripulantes de los dos destroyers norteamericanos pudieron darse cuenta de que los náufragos no alcanzaron a sacar ni víveres ni agua del buque antes de que éste fuera torpedeado por el submarino alemán. Entonces el chino contó que un submarino había torpedeado el vapor británico en el cual navegaban, lanzándole un torpedo que dió en el departamento de máquinas, hundiéndose el buque como a eso de las dos de la madrugada.

"Dos chinos que aún vivían fueron izados a bordo. Como es costumbre con los sobrevivientes ellos fueron llevados al departamento de baños de la tripulación de los destroyers.

"El cirujano principió inmediatamente a prestarles los auxilios del caso y envió a su ayudante en busca de un cordial al departamento de la Cruz Roja. Una vez que lo tuvo en su poder vació el estimulante en un vaso y lo ofreció al chino que tenía las apariencias de encontrarse en mejor estado de salud. Este podía articular algunas palabras en inglés y dijo que era el cocinero de su barco.

"Cuando se le exigió bebiera la medicina, el chino con toda decisión, rechazó el vaso. Todos los oficiales y tripulantes se miraron asombrados al ver que una persona en un estado tan débil como en el que se encontraba el chino rehusara una medicina que bien podría traerle la vida, y sobre todo, una medicina que le era ofrecida en un barco amigo, en un buque de guerra norte-americano, en el cual, debido a las ordenanzas navales, no se llevan bebidas estimulantes, excepto en los botiquines de la Cruz Roja. Pero el chino insistía en su negativa. Todo lo que él entendía de lo que le decían los marineros norte-americanos era de que la bebida que se le ofrecía era whisky. El también deseaba whisky, pero cuando se le ofrecía se negaba terminantemente a beberlo. Finalmente, y ante las exigencias del médico, él dijo: "Ellos mataron al anciano que venía con nosotros. Ustedes quieren matarme a mí, pero sepan ustedes que yo no bebo con oficiales alemanes".

"Había pues equivocado a los norte-americanos con los alemanes. Por ultimo y después de grandes esfuerzos, el chino se convenció de que los soldados que lo habían recibido eran norte-americanos y aceptó la bebida que le ofrecía el médico del destroyer."

Arturo Renard

Depositario Fábricas de la Habana

Santiago- Valparaiso - Antofagasta

LOTERIA NACIONAL

ARGENTINA

SORTEO EXTRAORDINARIO

—DE—

200 MIL NACIONALES

Cuando Ud. quiera comprar billetes de la Lotería Nacional Argentina, debe pedirlos directamente a la acreditada Agencia Chilena **LEONIDAS ROJAS**, porque es la única que lo atenderá a vuelta de correo.

Esta es la casa de más suerte, pues en menos de dos años (hasta Enero de 1918) ha enviado a Chile premios que dan un total de

$ 1.135,590 ARGENTINOS

En conmemoración del aniversario argentino, el día 23 de Mayo próximo se efectuará un gran sorteo extraordinario de 200,000 nacionales, sobre el cual se llama especialmente la atención de los aficionados recomendándoles hacer sus pedidos con la mayor anticipación posible.

PROXIMOS SORTEOS

Mayo 8: de 150,000 nacionales. — El billete entero vale: $ 35 argentinos, $ 60 chilenos o 78 francos. Un décimo: $ 5 argentinos, $ 9 chilenos u 11 francos.

Mayo 15: 80,000 nacionales. —El billete entero vale: $ 19 argentinos, $ 32 chilenos o 42 francos. Un quinto: $ 5 argentinos, $ 9 chilenos u 11 francos.

Mayo 23: GRAN SORTEO EXTRAORDINARIO DE 200 MIL NACIONALES. — El billete entero vale: $ 48 argentinos, $ 80 chilenos o 106 francos. Un décimo: $ 6 argentinos, $ 10 chilenos o 14 francos.

Mayo 30: de 80,000 nacionales. — El billete entero vale: $ 19 argentinos, $ 32 chilenos o 42 francos. Un quinto: $ 5 argentinos, $ 9 chilenos u 11 francos.

La forma más cómoda para hacer remesas de dinero es la de enviar billetes chilenos por valor declarado o letras a la vista en moneda argentina o en francos, por giro postal.

A todo comprador se le envía la lista oficial del sorteo en que se detallan los 5,000 premios que se reparten por cada jugada.

Todos los pedidos deben ser hechos en carta certificada a

LEONIDAS ROJAS,

Casilla 1047 — Corrientes 435

Buenos Aires

2667-30-d

MADERAS

A todo el que desee invertir su dinero en forma provechosa, le recordamos que la

Barraca de Williamson & Co.

Av. Irarrázaval 407, es la que vende a precios más bajos

VERANEANTES!!

"CREMA DE ORO"

Segura y eficaz contra desolladuras del cuerpo, ardor del sol, picaduras de zancudos, sabañones, irritaciones de la navaja, granos, furúnculos, herpes, rasgaduras de las manos y labios, excemas, pecas, empeines, grietas, señales de viruela, inflamaciones de la cara, asperezas, ronchas y todas las afecciones leves y molestias de la piel ocasionadas por el sol, las brisas del mar, el frío o automovilismo.

Ostras

Y MARISCOS

frescos recibe todos los días el conocido

Restaurant La Playa

MONJITAS 826.

ENTRE SAN ANTONIO Y PLAZA DE ARMAS

2685-28-d

pero estos se manifiestan intransigentes y declaran que mañana despedirán a todo obrero que falte al trabajo.

Llegada de un cargamento de ha traído 1,100 sacos de maíz ar- Palmas que el vapor "León XIII" ha traído 1,100 sacos de maís argentino, lo cual ha producido una alegría general en esa población.

Bergantín ruso encallado en Punta Encina.— Informan de Almería que el bergantín ruso "Rossial", de 2,000 toneladas, cargado con sal para Rochefort, encalló en Punta Encina, que se salvaron cinco tripulantes y que murió el capitán del barco.

Los exportadores de vinos conferencian con el Ministro de Relaciones y Finanzas.— Una delegación de exportadores de vinos conferenció con el Ministro de Relaciones y Finanzas sobre la aplicación de los convenios comerciales entre Francia y España.

El crucero "Infanta Isabel" vuelve a Las Palmas.— Comunican de Las Palmas que el crucero "Infanta Isabel" ha regresado de la costa de Africa y que luego volverá a partir llevando la suma exigida para la liberación de los náufragos del vapor "Luigi".

ESTADOS UNIDOS

Los funerales del Embajador de Chile

Asisten el Secretario de Estado y numerosos diplomáticos europeos y sudamericanos

WASHINGTON, 22.— Los funerales del Embajador de Chile, don Santiago Aldunate Bascuñán, revistieron todo el carácter de una imponente manifestación de duelo.

El féretro iba escoltado por fuerza armada, que llevaba a la cabeza una banda de músicos.

El ataud iba colocado en una cureña de cañón y estaba cubierto con la bandera chilena. Los cordones eran llevados por algunos miembros de un regimiento de infantería y por los representantes de las naciones sud-americanas. Entre los diplomáticos que acompañaban el ataud se encontraban el Embajador del Brasil, el Encargado de Negocios de la Argentina y los Ministros de Bolivia y del Perú.

El Secretario del Departamento de Estado, Mr Lansing, los Embajadores de Inglaterra, de Italia y de España, y los diputados Flood y Foodwing formaban en el cortejo de honor.

Funerales del Embajador de Chile

Servicio fúnebre en la Catedral de Saint-Matthews. Asistencia del Presidente Wilson y su esposa, los Ministros, el Cuerpo Diplomático y numerosos parlamentarios

WASHINGTON, 22. — En la Catedral de Saint-Matthews se celebraron hoy unas solemnes honras fúnebres de cuerpo presente, en homenaje a la memoria del señor don Santiago Aldunate Bascuñán, Embajador de la República de Chile en los Estados Unidos.

OSCAR BEZANILLA
DENTISTA
Especialidad en dentaduras con o sin paladar. Plaza Yungay, Libertad 666.
(Regresó).

CHICHA CRUDA
de San Javier, Villa Alegre, la tomará Ud. únicamente en el
Bar y Restaurant "Monte-Carlo"
Comida a toda hora. Zañartu esq. Puente. 2206-2-e

La Flor de Cabañas
CIGARRILLOS
HABANOS EXTRA FINOS
2122-9-e

SE VENDE

espléndida máquina con 60 caballos, flamante, recién llegada de Estados Unidos, modelo turismo, 7 asientos.

Pormenores pedirlos a

CASILLA 28-D

indicando nombre y dirección del interesado.

2680-24-d

Entre las personas que rodeaban el féretro, figuraban el secretario de Estado, Mr. Lansing; los Embajadores del Brasil, de España, de Italia y de Gran Bretaña, los Ministros de Bolivia y del Perú, el senador Pomerene, del Comité de Relaciones Exteriores del Senado, los diputados Flood, Cooper y Goodwin, del Comité de Relaciones de la Cámara de Representantes y el Encargado de Negocios de la República Argentina.

El Presidente y mistress Wilson asistieron al servicio fúnebre religioso, como asimismo todo el Cuerpo Diplomático presente en la capital, los miembros del Gabinete, los de la Corte Suprema, miembros del Senado y de la Cámara de Representantes y un sinnúmero de otras personalidades.

Escoltado por tropas del ejército, el cuerpo del señor Aldunate fué conducido al Cementerio de Oakhill, en donde permanecerá hasta que se encuentre listo el buque de guerra norteamericano que habrá de llevarlo con los consiguientes honores hasta Chile.

VARADURA DEL BUQUE SUECO "VONDAL"

WASHINGTON, 22.— Un despacho llegado de Barnegat, City, Nueva Jersey, dice:

"El buque noruego "Vondal", llegado recientemente de Sud-América con 15,000 sacos de café encalló en las cercanías de Barnegat. La tripulación logró salvarse. Se espera poder poner a flote al barco".

LA TEMPORADA DEL TEATRO METROPOLITANO EN NUEVA YORK

NUEVA YORK 22. — Con motivo de la clausura del "Metropolitan Theatre", todos los diarios llaman la atención hacia el éxito de la temporada teatral, éxito que que es más digno de tomarse en cuenta con motivo de las numerosas dificultades que ha traído consigo la actual guerra. La temporada teatral se caracterizó por las novedades en los programas. Se cantaron veinte óperas italianas, diez francesas, tres inglesas y dos norte-americanas.

El tenor Caruso cantó cincuenta veces en la temporada; el barítono de Lucca, 49 veces; la tiple María Barrientos, 30; Mardones, 30; Mantinell, 38; y Amato, 22 veces. Este último no apareció más veces en escena debido a una enfermedad que lo mantuvo imposibilitado por algún tiempo.

Se rumorea que Caruso y de Lucca habían sido contratados para el Teatro Colón de Buenos Aires; pero, entrevistado, Caruso manifestó que por el momento deseaba descansar, aunque le gustaría ir a cantar ante el público bonaerense. De Lucca manifestó asimismo que le era imposible ir a la Argentina por encontrarse contratado para una larga jira y se manifestó muy disgustado por una publicación efectuada por "La Nación" de Buenos Aires a principios del mes Marzo último, en que éste diario lo colocaba entre los artistas que se hallaban en decadencia, siendo que en la actualidad gozaba de sus plenas facultades artísticas y el mejor reconocimiento de ello era el trienio que con buen éxito había actuado en el "Metropolitan" de Nueva York.

BRASIL

La navegación entre Chile y Brasil

Gestiones diplomáticas para establecer una línea de vapores. — El Brasil como mercado para los productos chilenos

RIO DE JANEIRO 22. — El Ministro Plenipotenciario de Chile, señor Irarrázaval, ha celebrado varias conferencias con el Canciller señor Nilo Pecanha, sobre los medios de establecer una línea de navegación directa entre Brasil y Chile, cuyos vapores saldrían de Valparaíso, pasarían por Punta Arenas y seguirían al Brasil, tocando en Montevideo.

Esta línea sería para Chile de enorme importancia, porque le permitiría traer a estos mercados salitre, vinos, carbón y azufre en gran cantidad.

Una vez regularizada esta línea, podría traerse también de Chile productos agrícolas necesarios en el Brasil, a pesar de que cada día la producción agrícola va tomando más incremento desde la creación del Ministerio de Agricultura, que señala la época inicial de este resurgimiento agrícola.

El Ministro chileno, señor Irarrázaval, ha solicitado de su Gobierno instrucciones sobre el particular. Tan pronto como éstas lleguen, se reanudarán las conferencias con el Canciller Pecanha.

Por su parte, el Canciller brasileño ha pedido también informes sobre esta materia a entendidos, que son autoridades en el ramo.

Además de los productos indicados, también podrían venir de Chile harinas, trigo, conservas, cebada y otros productos. Las naves que vinieran cargadas de Chile encontrarían en el Brasil numerosos productos para continuar su ruta a Estados Unidos, de donde regresarían a Chile por la vía de Panamá con mercaderías norteamericanas.

En los círculos comerciales se espera con gran interés la solución de estas negociaciones, que fueron iniciadas mientras era Embajador de Chile en Washington el señor Suárez Mujica. Se considera que para Chile la conquista de un mercado tan vasto como el Brasil, con 28 millones de habitantes y con una producción en su mayor parte tropical, abrirá para el mercado chileno un vasto horizonte y contrarrestará la competencia que el salitre chileno encontrará después de la guerra en otros países y subsanará los inconvenientes que ahora mismo acarrea la concentración de las compras establecidas por el actual "trust" internacional. — (Agencia Americana).

Dr. GIANELLI
Estudios en Europa
Especialidad en sífilis, piel, vías urinarias.
21 DE MAYO 562
Consultas: 1 a 6

RIO DE JANEIRO 22. — **Fábrica de soda cáustica.** — Una compañía de industriales ha instalado en Santos una fábrica de soda cáustica.

Próximo regreso del Presidente. —El Presidente de la República, señor Wenceslao Braz, ha resuelto en estos días abandonar definitivamente su residencia veraniega de Petrópolis. Se cree que el viaje de regreso a Río de Janeiro lo realizará el Presidente el 5 de Mayo próximo.

Fin de la huelga de cocheros. — Mediante gestiones hechas ante el Presidente de la República, se logró poner término a la huelga de cocheros.

Pro-Asilo de Periodistas. — Se hacen grandes preparativos para la realización de una fiesta a beneficio del Asilo de Periodistas.

En honor del aniversario argentino del 25 de Mayo. — El Gobierno ha resuelto enviar a Buenos Aires un buque de guerra para participar en las festividades de conmemoración del aniversario argentino del 25 de Mayo.

Patente de invención. — El Ministro de Agricultura concedió patente de invención a un procedimiento de iluminación eléctrica, según el sistema llamado "Placard".

Se pide un cónsul argentino para Belén. — El arzobispo de Bahía se ha dirigido a la Cancillería pidiéndole que gestiones el nombramiento de un cónsul argentino para Belén.

El homenaje al profesor Aloysio Castro. — La manifestación organizada en homenaje del profesor Aloysio Castro se llevó a efecto con gran éxito ante una enorme y selecta concurrencia. Se pronunciaron entusiastas discursos.—(Agencia Americana).

Viaje del diputado chileno don Wenceslao Sierra. — Ayer se embarcó por ferrocarril, vía San Pablo, en viaje a Río Grande del Sur, el diputado chileno señor Wenceslao Sierra, por no haber encontrado cabida en el vapor "Darro", único que ha pasado en estos últimos días. Concurrieron a acompañar la partida del señor Sierra, entre otras personas, el señor Ministro de Chile, el personal de la Legación y el cónsul general de Chile, señor Samuel Gracie. — (Agencia Americana).

ARGENTINA

LA HUELGA FERROVIARIA TIENDE A DISMINUIR

Los servicios aumentan en las líneas del sur.—La Empresa del Pacífico teme una huelga inminente. Precauciones adoptadas

BUENOS AIRES, 22.—Los servicios provisionales del Ferrocarril del Sur han continuado ampliándose. Se nota que la huelga tiende a disminuir día por día. El movimiento se halla reducido a proporciones mínimas. Se cree que si no sobrevienen complicaciones, en pocos días más se restablecerá el servicio completo.

Los representantes del Ferrocarril del Pacífico conferenciaron con el Ministro de Obras Públicas, le informaron sobre el estado actual de las líneas y le pidieron que enviara fuerza armada a algunos puntos a fin de garantizar la reanudación de los servicios.

La Empresa del Pacífico, en cooperación con el Gobierno, ha tomado algunas medidas de precaución con motivo de la inminencia de una huelga. El gerente de dicha empresa se negó a recibir a los delegados de la Federación Ferrocarrilera, manifestando que si los obreros tenían algo que reclamar, lo hicieran personalmente, con la seguridad de que serían atendidos en justicia.

BUENOS AIRES, 22.—**Intercambio argentino-brasileño.** — Diariamente aumenta el intercambio comercial entre el Brasil y Argentina.

Adhesiones al banquete al aviador Candelaria.—Se han recibido adhesiones al banquete que se ofrecerá al teniente aviador Estanislao Candelaria.

Fallecimiento.—Ha fallecido repentinamente don Juan Haitze, persona extensamente vinculada en los círculos sociales y finacieros.

A tomar el mando de la escuadra de alta mar.—El contralmirante O'Connor, partirá en estos días al puerto militar, a reasumir el comando de la escuadra de alta mar, para iniciar la instrucción práctica de los tripulantes y comenzar el programa de maniobras y ejercicios.

BUENOS AIRES, 22.— **Los sucesos de la frontera con Bolivia.**— El Ejecutivo ha dictado un decreto por el cual comisiona al jefe asesor letrado de Territorios Nacionales, señor Luis Moreno, para que se traslade a la Gobernación de La Formosa, practique una investigación e informe sobre los hechos delictuosos ocurridos cerca del hito número 1 de la frontera con Bolivia; se le comisiona igualmente para que averigüe las razones que asistieron a las autoridades de ese país para detener en territorio argentino a un soldado del ejército nacional.

Mediación ofrecida con el fin de solucionar la huelga ferroviaria.— La Sociedad de Maquinistas "Fraternidad" ha ofrecido su mediación ante las empresas y ante el Gobierno para obtener que el personal en huelga del ferrocarril del Sur y del Pacífico sea readmitido al trabajo. El éxito de esta mediación determinaría el fin de la huelga.

La crisis ministerial chilena.— Algunos diarios comentan favorablemente la solución de la crisis ministerial chilena.

BUENOS AIRES, 22.—**Temores de huelga en la línea del Pacífico.** —Persisten los temores de que se declare la huelga general en el Ferrocarril del Pacífico. Se cree que la huelga se declarará esta noche.

Banquete al Embajador argentino en Madrid.—Brillantísimo resultó el banquete que la colonia española ofreció al señor Avellaneda, Embajador argentino en Madrid.

El gran REMEDIO UNIVERSAL

Nitro Ozona Lowe-Weisslog, el único comprobado por medio de la radiografía que cura la tuberculosis (tisis). Pruebas a la vista. Afamado desde 1887. Cura radicalmente: cáncer, gangrena, sífilis, enfermedades hígado, riñones, del estómago, pulmonía, bronquitis, faringitis, asma, hipertrofia, diabetes, albuminuria, reumatismo, hidropesía, obesidad, raquitismo, epilepsia, apoplegía, anemia, catarro intestinal, disentería, apendicitis, peritonitis, almorranas, fístulas, furunculosis, heridas, úlceras, tumores, contusiones, quemaduras, picaduras, venenosas, enfermedades piel, sangre, enfermedades secretas. Prodigioso en aneurisma, en enfermedades del corazón, cerebro, vista, espina dorsal, etc. Viruela, peste negra, hemorrágica, peste bubónica, tifus, pestes y fiebres en general, son vencidas a las pocas horas con repetidos lavados intestinales y tomas. Igual tratamiento para demás enfermedades. Catecismo Nitro Ozona, consúltelo todo enfermo, sea cual fuere el mal, encontrará el medio seguro de sanar radicalmente. Remítolo gratis quien lo pida

LUIS LOWE,

Casilla 832. — Claras 149. — Santiago. — Droguería Daube y Boticas principales.

CIGARRILLOS
"Maryland Cabinet"
Son los mejores
2423-9-e

URUGUAY

MONTEVIDEO, 22.— **El encaje del oro.**—Un delegado oficial del Banco de la República informa que el encaje del oro corresponde a 73 y a 85 por ciento de emisión. —(Agencia Americana).

LAS REPARACIONES DE LOS BARCOS ALEMANES INTERNADOS EN EL BRASIL

MONTEVIDEO, 22.—La ejecución de las obras de reparación que se ejecutaban a bordo de los vapores alemanes internados agotó la partida presupuestada para dicho objeto de ochocientos mil pesos, sin que las reparaciones alcanzaran a quedar terminadas.—(Agencia Americana).

MONTEVIDEO, 22.—**Llegada del vapor inglés "Rotheley". — Enfermos a bordo.**—Hoy a medió día fondeó en el puerto el vapor inglés "Rotheley" procedente de la Isla de Lorenzo Márquez. La Inspección Sanitaria pudo constatar que a bordo del barco venían cinco enfermos de malaria, que quedaron en observación.

Grandes cantidades de trigo enviadas al Brasil. — El Brasil continúa siendo el principal comprador de trigo. Diariamente se envían fuertes cargamentos de este cereal por vía terrestre a Río Grande del Sur.

Por la prohibición de exportar harinas. — El gremio de almaceneros realizó una asamblea para obtener del Ejecutivo que decrete la prohibición de exportar harina.

Organización de un Comité Pro-Libertad de Enseñanza. — Para el próximo Miércoles se prepara en el Instituto Verdi una reunión de señoritas a fin de constituir el Comité Nacional Permanente Pro-Libertad de Enseñanza. La convocatoria a dicha asamblea aparece firmada por conocidas damas de ideas liberales.

Campeonato de football rioplatense. — Se jugó el match final de football en el campeonato rioplatense. Resultaron vencedores los jugadores uruguayos por tres goales contra uno del "Racing Team" de Buenos Aires.

Los títulos uruguayos descienden diez puntos en Londres.—La Cancillería ha pedido explicación a la Legación en Londres sobre la baja inesperada de los títulos nacionales, que descendieron diez puntos. De un momento a otro se espera en la Cancillería respuesta sobre el particular.

OYE, CHE:

Que no olvides pedir 1 cuarterola de

VINO CARMEN PINOT

Resulta muy barato y exquisito.

ORDENES:

MELOSSI Co. - Gal. Alessandri 28

Gran meson de 4 cubiertas para almacen mayorista, vende

MELOSSI Co. - Gal. Alessandri 28

Amoblar Casa

confortablemente dentro de un presupuesto discreto es tarea muy fácil: visite Ud. la

Casa Bresciani

y encontrará lo más moderno, lo más correcto y lo mejor en calidad y precio.

Gran Almacén de Muebles

93 ESTADO 93

2761-25-d

Pieles Pieles

PELETERIA EUROPEA
San Diego 156

Gran surtido de nuevos modelos en capas, abrigos, cuellos y manchones recién llegados de Francia y N. América. Zorros legítimos y corrientes.

Precios fuera de competencia. Ventas al contado y a plazos, con facilidades de pago

El taller está a cargo del ex-cortador de la casa de Itubillon Freres, de París.

SAN DIEGO 156

2658-25-d

Goldwyn
2810-30-d

PERU

LIMA, 22.— Ha quedado solucionada la crisis ministerial. El diputado señor Víctor Maurtúa aceptó la cartera de Hacienda, y el senador don Clemente Revilla la de Fomento.

El señor Maurtúa prestó juramento hoy, asumiendo provisionalmente las dos carteras, por encontrarse aún ausente, en Arequipa, el senador señor Revilla.

Festejos a los oficiales del "Rancagua".— El Cónsul de Chile, señor Bunster, ofreció hoy un banquete a la oficialidad del transporte "Rancagua".

El comandante de la Escuela Naval, capitán de navío señor Caballero y Lastres, invitó a los oficiales chilenos a visitar el establecimiento, donde los agasajó, ofreciéndoles una copa de champagne.

El Ministro en Argentina.— El Ministro ante los Gobiernos de la Argentina y el Uruguay, señor don Augusto Durand, es esperado en esta capital el 2 de Mayo.

Almuerzo al Presidente.— Vecinos prestigiosos de La Punta ofrecieron ayer un almuerzo en honor del Presidente Pardo, en manifestación de su agradecimiento por los beneficios acordados por el señor Pardo a esa localidad.

La manifestación fué de carácter privado. Asistieron a ella algu-

BOLIVIA

LA PAZ, 22.—**Mejoramiento de las vías de comunicación.**— El Gobierno se encuentra empeñado en la realización de los proyectos sobre mejoramiento de las vías de comunicación y de la construcción de nuevas líneas.

El fallecimiento del señor Aldunate.— En los círculos diplomáticos y sociales ha sido muy lamentado el fallecimiento del Embajador de Chile en los Estados Unidos, don Santiago Aldunate Bascuñán.

Explotación de petróleos en Santa Cruz.— Don Luis Sánchez iniciará en breve la explotación de la zona petrolífera del departamento de Santa Cruz.

Hundimiento de una lancha en río Ortora.—En el río Ortora naufragó la lancha "María Juanita", de 14 toneladas; pereció el comandante, un pasajero y dos tripulantes; la carga, compuesta de mil arrobas de caucho y de otras mercaderías, se perdió totalmente.

nas personalidades políticas.

"LA NACION"

AGENCIAS:

ESTACION
Delicias 2692
A cargo de los señores
SEPULVEDA y DAVIS

MATADERO
Calle San Diego Núm. 2039
A cargo de don
ANTONIO VELARDE

SAN PABLO
Calle San Pablo Núm. 2406
A cargo de don
LUIS ALBERTO URBANO

PROVIDENCIA
Calle Providencia frente Manuel Montt
A cargo de don
ANGEL CHICO

RECOLETA
Calle Recoleta Núm. 138
A cargo de don
PABLO OLEA

VIC. MACKENNA
Vicuña Mackenna 770
A cargo de don
FERNANDO CALDERON

A nuestros Suscriptores

Para evitar inconvenientes a nuestros suscriptores se les ruega renovar oportunamente sus abonos en la Caja de la Imprenta, o remitir cheque por el valor a nuestra orden, o pedir pase el cobrador por su domicilio. — Toda correspondencia debe dirigirse al Gerente de "LA NACION".— Teléf. 3114.—Casilla 81-D.

Un año... $ 25
Seis meses... $ 14

Calle Agustinas 1269

ACEITE GRIS

ROBERT & CARRIERE.—AMPOLLAS JERINGAS

Pongo en conocimiento del Cuerpo Médico que ha llegado este producto.
Unico concesionario para Chile:

AM. FERRARIS.—Santiago, Compañía 1295.
2812-23-d

VALPARAISO

De regreso a Chile.— El capitán Barrie, que estaba en Inglaterra como agregado naval, regresará en breve al país con el grupo de sub-oficiales chilenos que vigilaba la construcción del "Almirante Cochrane".

El Director General de la Armada.— Se ha trasladado a Santiago el Director General de la Armada, quedando en su lugar el contra-almirante don Francisco E. Nef.

La lluvia.— En las últimas horas de la tarde de ayer empezó a llover en este puerto, continuando el la noche la lluvia con cierta intensidad.

Movimiento marítimo. — Ayer entraron:

Vapor chileno "Coronel", de Arica, con surtido y consignado señores Etchegaray, Onfray y Co.

Vapor chileno "Don Arturo", de Lota, con carbón y consignado Compañía de Lota y Coronel.

Vapor inglés "Lena", de Alta Mar y consignado al señor Cónsul inglés.

Gol. chilena "Copihue", de Antofagasta, en lastre y consignada señor Enrique Urbina.

El vapor "Palena", de Lota, Cía. Sud-Americana de Vapores.

Salieron ayer:

Vapor "Coquimbano", para Mejillones, en viaje directo y despachado por señores Bórquez, Blanco y Cía.

Vapor "Lircay", para Iquique e intermedios y despachado por los señores Artigas, Riofrío, y Cía.

Vapor "Don Arturo", para Lota directo y despachado por Compañía de Lota y Coronel.

Vapor "Quilpué", para Panamá y Colón, a las 6 P. M., despachado por Compañía Inglesa de Vapores.

Hoy Martes 23 salen:

Vapor "Inca", para Tocopilla e intermedios y despachado por Compañía General Comercial.

Vapor "Iris", para Talcahuano y Lebu, llevando a la goleta "Anita Rosa", ambos despachados por el señor Manuel Ibáñez G.

Vapor "Olga", para Coronel, directo y despachado por señores Germain y Sierra.

Vapor "Lena", para Alta Mar y despachado por el señor Cónsul inglés.

El Miércoles 24 salen:

Vapor "Palena", para Colón, en viaje rápido, 4 P. M., despachado por la Compañía Sud-Americana de Vapores.

Vapor "Coronel", para Arica e intermedios, a las 3 P. M., despachado por los señores Etchegaray, Onfray y Cía.

Vapor "Chiloé", para Iquique, e intermedios y despachado por los señores Duncan Fox y Cía.

El Jueves 25 salen:

Vapor "Santa Ana", para Nueva York, vía Panamá, en viaje rápido y despachado por los señores W. R. Grace y Co.

Vapor "Limarí", para Lota, directo y despachado por la Compañía Sud-Americana de Vapores.

Vapor "Arauco", para Caleta Buena e intermedios y despachado por los señores Artigas, Riofrío y Cía.

El Miércoles 1.o de Mayo sale:

Vapor "Limarí", para Colón, en viaje rápido, a las 4 P. M., despachado por la Compañía Sud-Americana de Vapores.

Próximas llegadas de vapores:

Vapor "Maipo", de Eten, llegará el Martes 23.

Vapor "Limarí", de Colón, el Martes 23.

Vapor "Aysen", de Colón, el Martes 30.

Vapor "Cautín", de Puerto Montt, el Martes 23.

Vapor "Arauco", de Caleta Buena, el Martes 23.

Vapor "Chile", de Colón, el Miércoles 24.

Vapor "Hammershus", de Nueva York, vía Panamá, fondeó en Antofagasta, el 20 del presente y está próximo a llegar a este puerto.

El vapor "Huasco", de Colón, es esperado en este puerto el Martes 7 de Mayo.

El vapor "Mapocho", de Eten, es esperado en este puerto el Martes 7 de Mayo.

El vapor "Imperial", de Colón es esperado en este puerto el Martes 14 de Mayo.

El vapor "Cachapoal", de Eten, es esperado en este puerto el Martes 21 de Mayo.

Los vapores "Mount Ranier", "Mount Shasta" y "Mount Hood", procedentes ambos de Seattle, están próximos a llegar a este puerto.

El vapor "Republic", está próximo a zarpar de Nueva York, en viaje para este puerto.

El vapor "Helmer Morch", de Nueva York, vía Panamá, está próximo a llegar a este puerto.

El vapor "Elm Branch" se encuentra cargando en Mejillones y en viaje de regreso para Liverpool.

El vapor "Lime Branch" se encuentra cargando en puertos peruanos y en viaje de regreso a Liverpool.

Informaciones del País

CURICO

La luz.— Desde hace varios días se nota la mala calidad del alumbrado público.

Hoy, seguramente, la Gerencia de la Compañía de Luz Eléctrica no podrá dar la excusa de la escasez de agua, porque ésta se encuentra en abundancia.

Los únicos perjudicados por la mala calidad de la luz son sencillamente los consumidores, pues éstos además de alumbrarse mal tienen que pagar el mismo precio que cuando este se encuentra en buenas condiciones.

Exposición de cuados del pintor Madariaga.—En esta semana abrirá en Curicó su exposición de cuadros el conocido y reputado pintor don Andrés Madariaga.

TALCA

Teatro Municipal.—Proyecto de reconstrucción del edificio.—El ingeniero, señor Santiago Cruz Guzmán, autor de los planos destinados a la reconstrucción del edificio del teatro Municipal de esta ciudad, llegó anteayer de Santiago trayendo concluídos definitivamente todos los estudios y presupuestos de dicha obra.

O'HIGGINS

RANCAGUA.— Fallecimiento.— En la mañana del Viernes falleció en esta ciudad el antiguo comerciante de esta plaza, don Elisardo Bravo.

Desde muy joven dedicó sus actividades al comercio de Rancagua, empezando como simple empleado y con constancia y honradez llegó a ser una de las firmas más respetables de esta ciudad.

CONCEPCION

TOME.— Escuela Mixta de Coronel.— Se dan los trámites necesarios para que esta escuela, que es subvencionada por la Ilustre Municipalidad, auspiciada y sostenida por el Centro de Propaganda de la Juventud Demócrata, pase a ser una Escuela Pública.

El presidente de esta institución, don Francisco J. Henríquez, se trasladó el Viernes próximo pasado a levantar un censo escolar y pasar la lista al señor Visitador de Escuelas, don Carlos Beas Salazar.

Este bello propósito tiene regocijados a los habitantes del barrio de Coroney.

VALDIVIA

Cosecha de papas.— El aspecto bueno que desde el día 20 presenta el tiempo, ha hecho renacer las esperanzas de muchos agricultores que estaban temiendo sufrir grandes pérdidas en la recolección de las papas, a causa de la excesiva humedad a que el tubérculo ha estado sometido.

LLANQUIHUE

OSORNO.— Lo de la Carcel.— En cumplimiento de la disposición ministerial respectiva, la Alcaldía de la Cárcel pasó, con fecha 20, a la Gobernación, un oficio dando cuenta de que las obras de reparación de ese edificio se prosiguen con demasiada lentitud como también que durante el día Sábado no se presentó ningún operario a las faenas.

En vista de esta irregularidad, la Gobernación transcribió la nota al Ministerio de Justicia, pidiéndole autorización para proceder enérgicamente en contra de los contratistas ya que, además de haber vencido el plazo en que debieron entregar las obras totalmente terminadas, no se apresuran a activarlas.

:DINERO:

Por alhajas, plaquées, muebles y toda clase de mercaderías, se le facilitará a Ud. en la Casa de Préstamos

«EL CARMEN» :=: San Diego 31

Esta casa es reconocida por la seriedad con que procede en todas sus operaciones.
2799-7-e

Arados "Avery" y "Ames"

números 19 y 19 ½ y todos sus repuestos, por grandes y pequeñas partidas. A los precios más bajos de plaza ofrece:

ARTURO SOTA. — Rosas 961. — Casilla 538.
2796-26-d

La huelga del personal de la Tracción Eléctrica

En la reunion conciliatoria celebrada en la tarde de ayer en la Intendencia, no se llega a ningún acuerdo.

HOY SE CELEBRARA UNA NUEVA REUNION

EL SERVICIO DE TRANVIAS

Las dificultades pendientes entre la Empresa de Tracción Eléctrica y sus empleados, no han encontrado aún la solución satisfactoria que las autoridades, el público y aún los propios interesados desean con viva ansiedad.

El conflicto continúa y no parece sino que hubiera una desinteligencia de suma importancia cuándo no se ha llegado aún a un acuerdo en las dos reuniones celebradas en la Intendencia, los días Sábado y Lunes.

Los empleados, entre tanto mantienen el movimiento huelguista. La Empresa por este motivo se ve en la imposibilidad de normalizar el servicio de tranvías y como una consecuencia de todo esto, la ciudad sufre las molestas y perjudiciales anormalidades del servicio de tranvías que afecta muchos y muchos intereses.

LOS HUELGUISTAS SALIENDO DE SU LOCAL SOCIAL, PARA DIRIGIRSE EN FORMACION A LA INTENDENCIA A CONOCER EL RESULTADO DE LA REUNION CONCILIATORIA.

El pronunciamiento primero de estas dificultades hicieron pensar en un pronto acuerdo por parte de los patrones y operarios. No hubo mayores temores al respecto; pero hoy se va acentuando ya esta situación en forma que no hace confiar con seguridad en el advenimiento de la ambicionada solución.

No es el caso de lanzar un pronunciamiento acerca de quienes están con la razón; pero es sí oportuno hacer un llamado hacia la armonía y la inteligencia, bases fundamentales que engranarán en un rodaje de franca solución todos los otros puntos de la presentación hecha por los empleados y operarios de la Tracción.

La característica de este conflicto no es para que se pueda mirar con indiferencia el lento transcurrir de los días.

Existen circunstancias especiales en esta situación que la hacen diferenciarse de las otras ya conocidas de otros conflictos producidos también entre patrones y obreros, y que provocan el paro de los respectivos servicios.

En aquéllos sólo se encuentran afectados los dueños de fábricas o establecimientos y los obreros de las mismas.

El perjuicio es entonces limitado.

En el caso presente se afectan en sus intereses todos los obreros de la capital, las familias pobres, los empleados a sueldo y desde el niño que va a la escuela hasta el peón jornalero que debe asistir a sus faenas.

El servicio de tranvías

En forma deficiente como es de suponerlo, se efectúa el servicio de tranvías en limitados barrios de la ciudad.

Las carretelas, ómnibus y demás vehículos puestos en servicio para remediar en parte esta deficiencia, no alcanzan por supuesto a llenar en forma regular las necesidades del tránsito.

En estas condiciones se presentan diarias y molestas dificultades, de preferencia a aquellas horas en que se acentúa el movimiento de personas hacia los diferentes barrios.

La duración de la huelga por otra parte hace que esta situación tome un carácter más y más odioso.

En la Intendencia

Ayer a las 3 de la tarde, como lo habíamos anunciado, se efectuó la segunda reunión en la Intendencia.

Asistieron los reprentantes de la Empresa y los obreros.

Presidió el señor Intendente.

Esta vez los obreros, miembros del Consejo Federal N.o 2 se hicieron acompañar del abogado señor Pablo Marín.

Se puso en discusión nuevamente el primer punto de la presentación o sea el que dice relación con el reconocimiento de la Federación por parte de la Empresa.

Tomaron participación esta vez, de preferencia, los abogados señores Claro Lastarria y Marín.

El primero reforzó las razones expuestas en la primera reunión tendientes a probar las inconveniencias e inutilidad de esta petición para los efectos de arreglar futuras desaveniencias, pues la Compañía oirá siempre a sus empleados con toda solicitud.

El señor Marín hizo ver, por su parte que el reconocer el Consejo Federal, sólo se lograría un mejoramiento y un medio de conciliación entre los patrones y los obreros.

Sobre este punto se discutió largamente, sin llegarse a un acuerdo favorable.

Con el señor Marin

Interrogado por nosotros, a la salida de la Intendencia el señor Marín, nos informó que sobre el punto, motivo principal de las dificultades, había a su entender una divergencia de apreciación, no en el fondo sino en la forma.

Cree la Compañía que tendría un tutelaje obligado reconociendo el Consejo Federal y que los obreros tendrían intervención en las determinaciones de la Compañía, tratándose del personal; pero en realidad no es así, nos dijo, y los obreros reconocen la libertad de procedimientos del patrón.

Consideran que este reconocimiento equivaldría a la acentuación de las dificultades y aún al pronunciamiento de continuas huelgas.

En los Ferrocarriles, nos dijo, en donde se ha reconocido la Federación, ha habido menos huelgas que en la Empresa de Tranvías que no contaba con la cooperación de esta sociedad.

Es una prueba pues, que esta asociación es de orden y de armonía.

El Consejo Federal N.o 2 depende es verdad, de la Gran Federación Obrera de Chile; pero es autónomo y de él no forman parte sino los empleados de la Empresa.

En tal forma no se entenderá pues la Compañía sino con su propio personal.

Estimo, terminó diciéndonos, que la Empresa nada pierde con reconocerlo y que antes por el contrario ganará mucho pues será el Consejo el que le ayude a fiscalizar a sus empleados.

Probabilidades de arreglo

Según nos manifestó el señor Intendente, en esta reunión hubo un mejor espíritu de parte de la Empresa y los obreros y estima que puede confiarse en un próximo arreglo de las dificultades.

Maquinistas y cobradores

Al personal de Inspectores que atiende por ahora el servicio en algunas líneas, se han agregado, según se nos informó, algunos nuevos empleados a fin de ampliarlo lo más posible.

Desfile de los maquinistas

Ayer los huelguistas organizaron un desfile que recorrió la calle San Pablo hasta Matucana.

Durante el trayecto hubo perfecto orden.

La columna se disolvió después frente a la secretaría del Consejo.

Las reuniones de hoy

En la mañana de hoy se reunirán los obreros nuevamente para tomar algunos acuerdos acerca del mantenimiento de la huelga.

Para la tarde a las 3 se efectuará en la Intendencia la tercera reunión destinada a solucionar las dificultades pendientes.

Consejo de Instrucción

La sesión de ayer.—Homenaje que se tributa al Embajador de Chile en Estados Unidos señor Aldunate Bascuñán

En la tarde de ayer celebró sesión el Consejo de Instrucción Pública, presidido por el rector de la Universidad de Chile, señor don Domingo Amunátegui Solar y con asistencia de los consejeros señores Amunátegui Gregorio, Bahamondes, Espejo, Matte, Quezada Acharán, Salas Lavaqui, y el secretario general Dr. señor Octavio Maira.

Antes de darse lectura y aprobar el acta de la sesión anterior, el rector de la Universidad señor Amunátegui, se puso de pie y pronunció un elogioso discurso en homenaje al señor don Santiago Aldunate Bascuñán, miembro de la Facultad de Leyes y Ciencias Políticas, recientemente fallecido.

El señor Amunátegui terminó pidiendo que se dejara constancia en el acta de sesiones del Consejo, del sentimiento con que la Corporación veía desaparecer a uno de los más conspícuos miembros del profesorado nacional, como igualmente a uno de los mejores servidores del país. Esta indicación del señor rector fué aprobada tácitamente.

A continuacióí se acordó proveer en propiedad el puesto de profesor de Economía Social e Industrial del curso de Leyes de Valparaíso, vacante por renuncia del titular señor Pedro Pineda.

Finalmente despachó numerosas solicitudes particulares y otorgó los siguientes grados:

Bachiller en Medicina, Adán Fernández Hernández.

Bachiller en Leyes y Ciencias Políticas, a don Oscar G. Clares Núñez; Humberto Videla J. y Aquiles González Escobar.

Bachilleres en Humanidades, a don Joaquín Aguiar González, Luis Avilés Vera, Bertram Barclay Gayman, José Santos de la Barrera García, Gabriel Barría Ortega, Francisco Boj Contreras, José María Bórquez Andrade, Carlos Buschmann Zwanzger, Néstor Carrizo Quiroz, Oscar Carvajal Alvarez, Clementina Cerda Toro, Servando Durán Bernales, Federico Eggers Pflanz, Carlos Escobar Moreira, Hugo Fohmann Jürgens, Francisco Formas Arteaga, Eulogio Gallardo Manterola, Benito Herevia Maya, Jorge Johnson Artigas, Humberto Kokisch Escobedo, Héctor Negrón Castelblanco, Germán Oxman Serebrinsky, Jorge Oyarzún Day, Edith Robinson Burleigh, Luis A. Rojas Valenzuela, Luis A. Salas López, Domingo Sarmiento González, Medardo Toledo Gómez, Ernesto Torrealba Contreras, Oscar Vásquez Hidalgo, Sixto Velásquez Naranjo.

◆

UNIVERSIDAD POPULAR "LASTARRIA"

Listas de alumnos

Se nos encarga recomendar a los presidentes de sociedades obreras, envíen las listas de alumnos a San Diego 34.

Las clases de ayer

Anoche dió su 2.a clase de Filosofía el señor Pedro León Loyola, con una concurrencia desbordante.

La clase de hoy

Hoy habrá clase de Geografía. El profesor, señor Escobar, se ceñirá al siguiente sumario:

I. Diversas especies de terrenos de la superficie terrestre (primitivos, eruptivos, sedimentarios).

II. La orografía (su significado, irregularidades de la superficie terrestre).

III. Elementos del relieve (montes, mesetas y llanuras).

◆

SOCIEDAD CIENTIFICA DE CHILE

Hoy, a las 6 P. M., celebra sesión de conferencias esta sociedad que viene vulgarizando los conocimientos científicos hace ya largos 25 años: la tabla la forma una conferencia sobre Etnología chilena, de don Luis Thayer Ojeda.

La entrada es libre. La sociedad invita especialmente a todos los hombres amantes del estudio que se ligan tan directamente con el origen de las familias chilenas. Sitio: salón de lectura de la Biblioteca Nacional.

El Ministro del Paraguay

EN CHILE Y BOLIVIA

Llega anoche a esta capital

Por la combinación transandina llegó anoche a esta capital el Ministro del Paraguay en Chile y Bolivia, señor don Fulgencio Moreno, acompañado de su distinguida familia.

El señor Moreno es un antiguo amigo de nuestro país.

En 1915 regresó a su patria después de permanecer durante varios años entre nosotros como Ministro Plenipotenciario.

Ha desempeñado importantes comisiones de su Gobierno y en la actualidad es una de las personas que estudian lo relacionado con la cuestión de límites entre Paraguay y Bolivia.

Dentro de poco se dirigirá a la Paz, donde tratará especialmente dicho asunto.

◆

PROSPECTOS DE ADMISION A LA ESCUELA DE PILOTINES

Numerosos han sido los pedidos de prospectos y datos relativos a la admisión a los concursos de aspirantes a alumnos de la escuela de pilotines, que funciona a bordo de la fragata "Lautaro".

Estos pedidos no han sido satisfechos por carecer la Intendencia de dichos prospectos, por lo que comunicó esto a la Dirección del Territorio Marítimo en Valparaíso.

En breve se fijará la fecha de los concursos y se remitirá prospectos.

◆

DEFUNCIONES

Abril 22.—Carlos Ríos, de 1 año; Domingo Miranda, de 17; María Jara, de 60; Eleodoro Castro, de 21; Rafael Muñoz, de 56; Juan Meneses, de 57; Alejandro Contreras, de 75; Ricardo Carrión, de 50; Rosario Ibáñez, de 80; Pascuala Núñez, de 40; Abelardo Rojas, de 7; Petronila Tobar, de 70; Ana Prieto, de 25; Elisa Navarrete, de 46; Eloisa Arriagada, de 53; Antonio Gálvez, de 43; Luis Aguilar, de 3; Lucrecia Silva, de 23 y 10 menores de un año.

A la memoria del señor Aldunate Bascuñan

Homenaje de la 9.a Compañía de Bomberos

En sesión del Sábado 20 del presente, la 9.a Compañía de Bomberos al dar cuenta del sensible fallecimiento del voluntario honorario y fundador de ella don Santiago Aldunate Bascuñán, acordó por voto unánime para honrar su memoria:

1.o Colocar su retrato en el salón de sesiones;

2.o Mantener la bandera a media asta;

3.o Mandar una nota de condolencia a la familia; y

4.o Postergar los acuerdos respecto a sus funerales hasta saber la fecha definitiva en que ellos se verificarán.

Además, se acordó enviar el siguiente cablegrama a la esposa del señor Aldunate:

"Señora Luisa Morel de Aldunate.—La 9.a Compañía de Bomberos manifiesta a Ud. su hondo pesar por el sensible fallecimiento de su distinguido esposo, miembro fundador de esta Compañía.

Sobre una información

El señor don Guillermo Rivera ha dirigido a don Joaquín Echenique la siguiente carta:

"Señor don Joaquín Echenique.—Santiago.— Mi estimado Joaquín:

En "El Diario Ilustrado" de hoy, Domingo, se hace una relación de los sucesos ocurridos durante la permanencia en Chile de Bolo Bajá, y, al final, se alude a una entrevista conmigo y en la cual yo aparezco haciendo una declaración que se refiere a un ex-Presidente argentino.

Te ruego que publiques lo siguiente:

1.o Que es falso que se me haya entrevistado por nadie en nombre de "El Diario Ilustrado";

2.o Que es falso que yo haya nombrado, ni permitido que se nombrara, a un ex-Presidente argentino; y

3.o Finalmente, que se me entrevistó de "El Mercurio", primero, sobre puntos generales que, más que un reportaje, abarcaban indicaciones acerca de lo que yo supiera, en orden a los hechos investigados, y después, de "La Unión", de Valparaíso, y que la relación de esta última entrevista, que fué breve, porque me aprestaba, rápidamente, para tomar el expreso a Santiago, contiene, en el fondo, la expresión de lo que yo dije.

Concluyo recomendándote que digas a tus empleados que no mientan tanto, o que, a lo menos, guarden siquiera, los respetos y miramientos que se deben a hombres de elevada situación en el extranjero.

Tuyo afmo. amigo.— **Guillermo Rivera.**—Valparaíso, 21 de Abril de 1918".

◆

ECOS DEL FALLECIMIENTO DEL SEÑOR MARCIAL MARTINEZ

Condolencia del Colegio de Abogados de Buenos Aires

La señorita Josefina Martínez ha recibido del Colegio de Abogados de Buenos Aires, una sentida nota de condolencia, por la cual la Junta Directiva de esa institución, se asocia al duelo que la afige por la muerte de su señor padre, el señor don Marcial Martínez.

Dice esta nota:

"Buenos Aires, Abril 3 de 1918.—Señorita Josefina Martínez.

Distinguida señorita: Por resolución de la Junta Directiva del Colegio de Abogados de Buenos Aires cumplo con el triste deber de elevar a Ud. el testimonio de la más sentida condolencia de esta institución, por la irreparable pérdida que ha tenido con el fallecimiento de su eminente padre, el señor don Marcial Martínez.

A las dotes que le dieron en su país renombre esclarecido el Colegio de Abogados de Buenos Aires debe reconocer otra, la de que fué un buen amigo de la institución, pues, pocos días antes de su fallecimiento le donó las obras que en foja separada se enuncian para la sección chilena de la Biblioteca en formación, manifestando en comunicación que obra en nuestro archivo, vivo interés por ella, sin duda, porque a la distancia se contaba entre sus miembros, por ser la abogacía una de las manifestaciones en que más descolló durante su vida.

La institución espera que la hija que fué su apoyo valiente hasta los días finales de la noble ancianidad de don Marcial Martínez, seguirá para con el Colegio de Abogados de Buenos Aires la noble tradición de su padre, honrándolo con las demás obras de aquél con que le sea dable favorecerlo y le ruega quiera presentar a los demás miembros de la familia del llorado chileno y amigo de los argentinos la sentida condolencia de ella, con el homenaje a su digna hija con que me honro en suscribirme.—(Firman el presidente y el secretario)".

◆

Accidente ferroviario

Entre las estaciones de Puntre y Bodalcura se vuelca un tren, muere el maquinista y resultan 2 heridos graves.—El equipo sufre serios desperfectos

En la Dirección General de los Ferrocarriles, se recibió en la mañana de ayer un telegrama del Administrador de la IV Zona ferroviaria, señor Risopatrón, en el que comunica que el inspector de transportes de Ancud, le ha telegrafiado dándole cuenta de un desgraciado accidente ocurrido en esa línea.

El telegrama dice que un recio temporal desencadenado en esa región socavó un terraplen entre las estaciones de Puntre y Radalcura, ocasionando la volcadura de un tren de carga.

Debido al accidente encontró trájica muerte, el maquinista del tren y dos empleados más resultaron con heridas y contusiones de gravedad. El equipo sufrió perjuicios de serias consideraciones y las pérdidas se estiman en varios miles de pesos.

Se considera que el tráfico permanecerá interrumpido durante varios días, debido al mal estado en que ha quedado la vía.

El señor Risopatrón ha impartido las órdenes del caso para que se proceda a efectuar los trabajos de salvamento y reparación de la vía.

EL DECANO DE LOS ARQUITECTOS

Señor don Emilio Doyére

FALLECE ANTEAYER EN SU CASA DE CAMPO, EN LA GRANJA

SUS RESTOS SERAN TRAIDOS HOY A SANTIAGO Y SEPULTADOS PRIVADAMENTE

En su casa de campo, en la Granja, rodeado de los suyos, ha fallecido a consecuencia de un ataque al corazón, el Domingo último, el señor don Emilio Doyére, decano de los arquitectos y uno de los profesionales extranjeros más queridos en nuestros círculos intelectuales.

Nació el señor Doyére, en París el 20 de Diciembre de 1842. Sus padres fueron el distinguido hombre de ciencia y profesor de Higiene y de química, de la Escuela Central, don Luis Doyére, y la señora Clementina Rouviéres de Doyére.

Muy joven, ingresó al Liceo de Bonaparte, en donde hizo sus estudios completos, especializándose en matemáticas, ramo que su padre consideraba como indispensable "para formar a un hombre, cualquiera que fuere la profesión por que optare en definitiva", según el decir del mismo señor Doyére.

EL SEÑOR DON EMILIO DOYERE, ACOMPAÑADO DE SU FAMILIA.

Al salir del Liceo, ingresó por un año al taller de monsieur Guennepin, premio de Roma, para prepararse para ser admitido en la Escuela de Bellas Artes, en la cual logró ser recibido en Diciembre de 1863, un día antes de cumplir 21 años de edad.

Entró entonces al taller de monsieur Questel, miembro de la Academia de Bellas Artes, donde pasó algunos años, retirándose a raíz de la escisión que se produjo entre los alumnos de la Escuela con motivo de haberse nombrado para que ocupara una cátedra Viollet-le-Duc, el promotor del estudio del Gótico en Francia, de quien era partidario.

Conforme con sus ideas, pasó al taller de Carlos Saisé, maestro que consideraba a la arquitectura clásica como la base de toda enseñanza, y que era, además, arquitecto de los monumentos históricos, arquitecto diocesano y gran partidario de Viollet-le-Duc.

Entre tanto, seguía con toda regularidad los cursos de la escuela obteniendo unas cuantas menciones y una medalla en matemáticas.

Terminados sus estudios, en la escuela fué nombrado "piquer" para los trabajos de construcción de la iglesia de San José; de Ménilmontaul. Desde antes ya estaba ocupado en los trabajos accesorios de la Exposición Universal de 1867, bajo las órdenes del arquitecto Hauchereau.

Trabajó en seguida al lado de M. Sisch, autor de la gran estación de Saint Lazare, de la Escuela de Comercio de la Villa de París, del monumento a Juana de Arco en Roma, etc.

Allí lo sorprendió el estallido de la guerra del 70. Ingresó entonces a un cuerpo de artillería formado por oficiales de línea con alumnos de las escuelas del Gobierno. "No hicimos mucho, decía él mismo; pero hicimos lo que pudimos!"

Terminada la guerra, se presentó a un concurso por mérito para la designación de un arquitecto inspector de los trabajos diocesanos de Bayona y obtuvo el puesto. Le habrían valido, sin duda, sus antecedentes de la escuela y su afición al gótico. Estuvo con este motivo bajo la dirección de monsieur de Boesvilwald, inspector general de los monumentos históricos y edificios diocesanos, y talvez el maestro más grande de ese arte particular de la Edad Media.

Dirigió en todos sus detalles la restauración de la Catedral de Bayona, esa joya de la arquitectura levantada durante los siglos XIII, XIV y XV.

Durante su estada en Bayona se ocupó también de otros trabajos: varias villas, de Biarritz, una iglesia en Hospannen, otra en Bouloc, etc.

Se presentó además a varios concursos: el de Constantino, en el cual obtuvo el tercer puesto con la primera mención; la iglesia de Mauleon, terminada actualmente; iglesia del Espíritu Santo, en la cual obtuvo primer premio.

Fué después nombrado, en concurso, arquitecto jefe del Departamento de los Bajos Pirineos. Quedó a cargo, con este motivo, de numerosos trabajos; entre otros, de un palacio de justicia en Bayona, otro en Olérон, una escuela normal de preceptores, etc.

También tenía en aquella época otras ocupaciones: el Gobierno lo había nombrado arquitecto de los Monumentos Históricos; la ciudad de Pau lo había designado arquitecto del Manicomio y del Hospital: y por fin, se dedicaba a sociedades de Higiene, Bellas Artes, Arqueología, etc.

En Mayo de 1888 fué admitido en la Sociedad Central de Arquitectos de Francia, honor muy señalado por la selección que dicha Sociedad hace de sus miembros. Más tarde fué nombrado ofici Academia.

A insinuación de un ca chileno, convencido de que n dría seguir soportando una tan abrumadora como la que rrollaba, y con la esperanza trabajo mejor remunerado y nos pesado, se vino a Chile

A su llegada aquí el Arzo de Santiago lo designó arqu diocesano.

Sus principales obras en C son: el Palacio de los Tribu de Justicia, el Banco Santiag conjuntamente el teatro y construcciones que comprend Unión Central; el Hotel (ca bitación) de la familia Vial, Domingo esquina Morandé; l té Concha y Toro; la casa y tal Alcalde, la casa-habitació don Antonio Subercaseaux, B ra esquina Moneda; etc., etc

Tuvo también a su cargo facción del Teatro Municipal d ta capital.

Cooperó activamente a la dación en la Universidad de C de la Escuela de Arquitectur la cual desempeñó durante tiempo, solo, el cargo de pro de los tres años de taller

En el concurso para el cio del Congreso Nacional, su p yecto fué considerado como el p mero, acordándose por una dad ejecutarlo; pero incide posteriores hicieron que por fi encomendara esa construcción arquitecto Bunot.

Más tarde tomó parte en dos concursos que le valier nombramientos de Arquitecto Palacio de los Tribunales, p ro, y del Palacio de Gobierno pués.

Son éstas sus más valiosas arquitectónicas, y con justic las puede considerar como un na coronación de su larga profesional. Desgraciadamen no alcanzó a ver terminad completo la primera, y ni ra iniciada la segunda.

Al cumplir su cincuent profesional, se le hicieron d manifestaciones, y se le oto honrosas distinciones: se le bró miembro honorario de l ciedad Central de Arquitect Chile, honor conferido por p ra vez en la existencia de Sociedad; se celebró en el Pa de Bellas Artes un acto s en su homenaje; se acordó nirle una medalla de oro ju un diploma de miembro h rio; y se publicó un número pleto de la "Revista de Arq tura", dedicado a su obra d fuera de este país.

En la actualidad era arq jefe de la Dirección de Obr blicas, y miembro del Cons Obras Públicas.

Los restos del señor Doy rán traídos en la mañana de Santiago, y sepultados en s privadamente en el Cem General.

Contra la tuberculosis

Apertura del concurso Augusto Matte

En la tarde de ayer se verificó en los salones de la Intendencia, una reunión, a la que asistieron, el senador señor Ismael, Valdés Valdés, el Decano de la Facultad de Medicina doctor Gregorio Amunátegui y el Intendente don Pablo Urzúa, con el objeto de acordar la fecha de apertura de los trabajos del concurso "Augusto Matte".

Entre otros de los acuerdos se fijó el de crear un premio de $ 4 mil, destinados a la institución que con mayor ahinco haya trabajado en combatir la tuberculosis infantil.

Los concursantes deberán detallar los medios de que han dispuesto y disponen para llevar a efecto su labor, como también de las pinturas proyecciones de estas instituciones.

Los trabajos en que se detallen las labores efectuadas deberán mandarse por triplicado e impresos o escritos a máquina.

Respecto a la fecha de apertura del concurso se acordó fijarla para el 12 de Septiembre próximo, a las tres de la tarde.

Las personas que deseen conocer las bases a que deberán ajustarse los trabajos, pueden pasar a conocerlas en la Intendencia desde las 2 hasta las 5 P. M.

◆

SALUTACION

El secretario de la Junta E. Administrativa de Montevideo, don Plácido Abad, que estuvo a visitarnos durante las fiestas del Centenario de Maipo, ha enviado una atenta tarjeta de salutación al Alcalde señor Besa.

Los estudios de Claudio Arrau en Alemania

Elogiosos certificados sobre su talento artístico

La Legación de Chile en Berlín ha enviado una comunicación al Ministerio de Relaciones Exteriores, con la que se remite en original y en traducción los certificados expedidos por el Conservatorio de Música Sten, y por el profesor Martín Krause, respecto a los estudios hechos por el joven pianista Claudio Arrau, pensionado por nuestro Gobierno.

Los testimonios de los progresos que ha realizado y del perfeccionamiento que ha alcanzado en su arte no pueden ser más satisfactorios. Las condiciones sobresalientes de Arrau, son ya conocidas en esta capital y el público le tributa su más entusiasta acogida cuando se presenta en algunos conciertos de beneficencia para los cuales es solicitado.

Se agrega en la nota que sería muy de desear que Arrau, pudiera contar con las mismas facilidades que en el presente hasta que completara sus estudios, por los cuales siente una verdadera vocación.

Hé aquí los certificados mencionados más arriba:

"Dar un testimonio sobre Claudio Arrau, es casi imposible, porque, para sus asombrosas capacidades falta toda comparación.

Desde la juventud de Franz Liszt, casi no ha habido un talento igual al de Claudio. Por su fenomenal aplicación y perseverancia maravillosas ha elevado Claudio su arte a una altura, que yo ya lo considero, de acuerdo con muchos grandes artistas y músicos, como uno de los primeros los pianistas.

A él nada le es imposible, a de en horas aquello, para l otros necesitan años. Pose técnica que abarca todo, y primera vista admirablement nación chilena debe mirar c gullo a este su hijo, que ama todo a su patria y a los chi El llevará por el mundo, c más alto brillo el nombre de C .—Berlín, Diciembre 7 de 191 (Firmado).—Martín Krause, p fesor del Conservatorio de M —Sten".

"Conservatorio de Música S —Gustavo Hollaender.—Ber Por medio del presente certif se atestigua que Claudio Arra desde el 1.o de Junio de 191 el Conservatorio Sten, discípulo la clase de perfeccionamiento profesor Martín Krause. Su traordinarias dotes, su ya ta saber artístico y su aplicació han conquistado públicamente honrosa fama artística como p nista.

Se puede vaticinar al genial ven un brillante porvenir, si s da la posibilidad de continuar estudios hasta su completa c sión.—Berlín, Diciembre de 191 (Firmado).—Alexander von F director del Conservatorio St

◆

TITULOS DE OCUPACION PO VEINTE AÑOS

El Gobierno tiene el prop de cambiar las concesiones de rrenos hechas en años anteri para colonizarlas con familias tranjeras por títulos de ocupa durante veinte años, al fin de cuales las mejoras hechas en tierras quedarán en poder del F co.

Se cree que así se podrían e muchos juicios engorrosos para Estado.

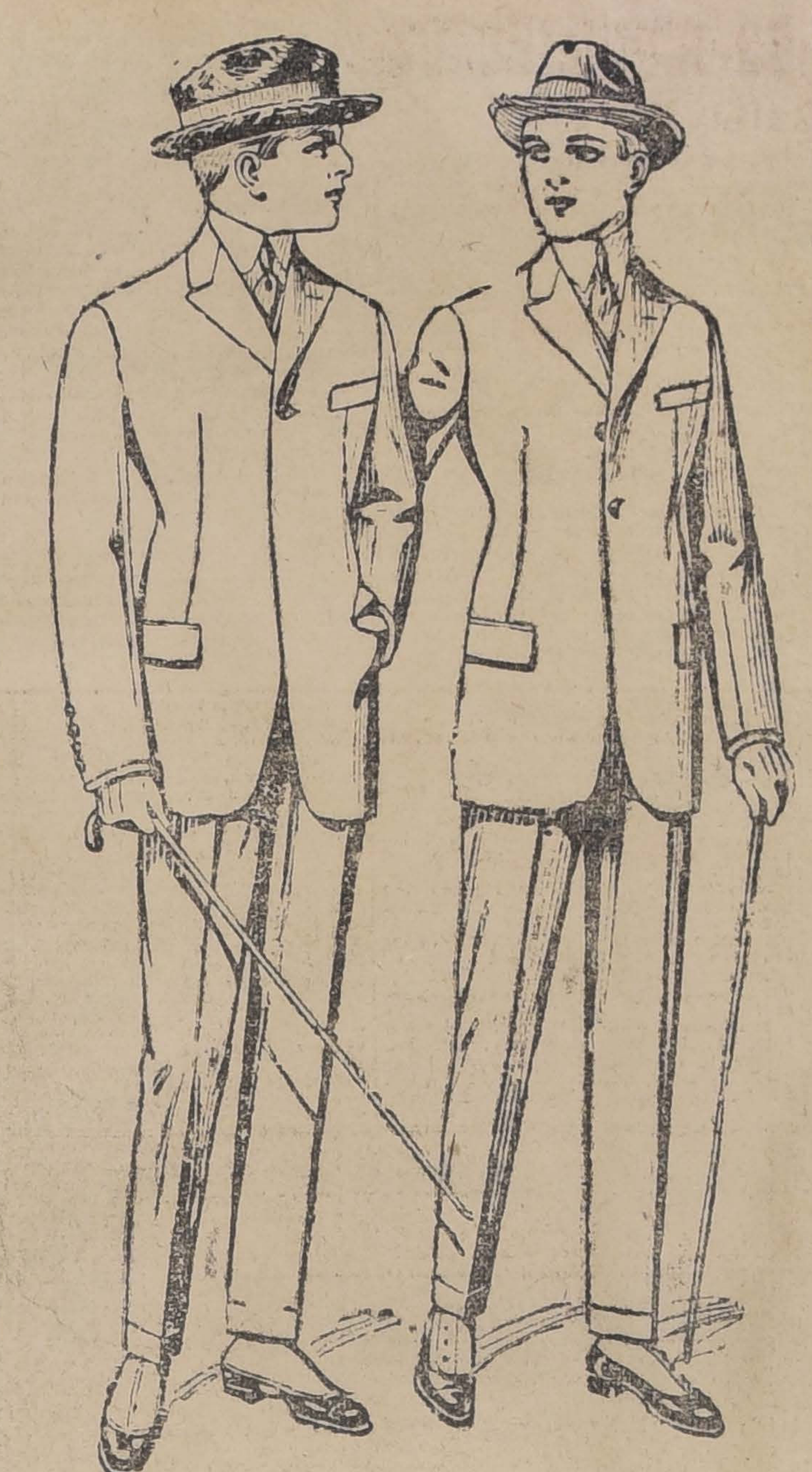

El Traje para Hombre

Debe reunir las indispensables condiciones de elegancia y corrección que estén ajustadas estrictamente a las exigencias de la moda.

Debe considerarse que en los trajes de GATH & CHAVES hay que agregar a estas condiciones las de buena calidad y precios equitativos características de sus CONFECCIONES.

TRAJE casimir fantasía, con forros de satín, gran variedad gustos, modelo de tres botones, a..........	$	98.00
TRAJES casimir fantasía, confección esmerada, corte de moda, a $ 125.00 y..........	$	110.00
TRAJES casimir fantasía, buena calidad, gustos ingleses, corte americano, a..........	$	135.00
ELEGANTE traje en casimir fantasía, confección irreprochable, bonitos gustos, a....	$	150.00
SOBRETODO confeccionado en casimir fantasía, con medio forro, botones a la vista, corte de moda, a..........	$	83.00
SOBRETODO confeccionado en casimir fantasía, con medio forro, corte amplio y de última moda, confección esmerada, a $ 110.00 y..........	$	95.00
SOBRETODO en rico casimir fantasía, con medio forro, alta novedad, a $ 145 y....	$	125.00
SOBRETODO forma raglan, de gran moda, en casimir fantasía, desde..........	$	135.00
RICO sobretodo en casimir fantasía, corte de moda, con medio forro de seda, gran variedad de gustos, a $ 180 y..........	$	160.00
SOBRETODO en casimir negro y gris, todo forrado, corte elegante, especial para visitas, a..........	$	175.00
SOBRETODO de gran moda, forma raglan, con cinturón, en casimir especial, a......	$	220.00
AMBO de sport, en casimir apropiado, con pantalón recto y pantalón de montar, bonitos gustos, desde..........	$	130.00
SACOS de casimir, en negro y azul marino, forma cruzado, artículo de mucho abrigo, con forros de lana, a..........	$	90.00

Acabamos de recibir un extenso y variado surtido en **SOBRETODOS IMPORTADOS.**

GATH & CHAVES Ltd.

AUDIENCIA DEL CUERPO DIPLOMATICO

El nuevo Ministro de Relaciones Exteriores, señor Daniel Feliú, recibirá el Jueves, a las 2 1|2 P. M., en audiencia especial, al Cuerpo Diplomático residente, y ha fijado también los días Jueves para recibir las visitas de los representantes de los países amigos.

El Ministerio de Relaciones envió una circular a los representantes diplomáticos y consulares de Chile en el extranjero, anunciándoles la constitución del nuevo Gabinete.

EL INTENDENTE DE TALCA

Ayer regresó a Talca, el Intendente de esa provincia, don Eleodoro Fontecilla, quien se encontraba en Santiago por asuntos del servicio.

NOTARIO DE TRAIGUEN

Se recibió en el Ministerio de Justicia la siguiente terna para proveer el cargo de Notario Público de Traiguén, señores Carlos Figueroa A., Viviano Muñoz y Carlos Sanhueza.

AGUA POTABLE DE MOLINA

Fué aceptada la propuesta hecha por don Luis Valdivia para ejecutar las obras de mejoramiento del servicio de agua potable de Molina, por la cantidad de 23,000 pesos.

404

NOTABLE RECETA GRATIS PARA SANAR LA GONORREA, BLENORRAGIA, CISTITI Y LA PROSTATA

10 MIL HOMBRES

que han recibido atestiguan los infalibles y maravillosos resultados; no pierda el tiempo ensayando inyecciones, lavados ni sondas: aproveche de esta infalible receta **GRATIS.**

Escribe el señor Méndez, Chillán:

"Hace seis años contraje una gonorrea que no podía sanar; fracasaron todos los medicamentos e inyecciones que me recetaron, quedando siempre una gota; por las inyecciones tuve que permanecer en cama con una orquitis terrible y la infección de la vejiga y riñones, dificultad de la orina, los orines mucosos, turbios, con hebritas; sufrí reumatismo gonorreal, hinchazón de las rodillas, y resolví a pedir la prescripción 404, y al cabo de 8 días de aplicarla observé una mejoría increíble en los orines y todos mis padecimientos; la gota desapareció por completo; a los 30 días me encontré completamente sano. El incomparable 404 me sanó después que todo falló."

SANO DE LA PROSTATA

El señor Rodríguez, de Concepción, certifica:

Después de sufrir 8 años estaba resuelto a ser operado de la próstata: como último recurso me apliqué las Bujías Prostáticas "404" y el específico "Prostato", sané y me salvó de más sufrimientos.

Para recibir la **PRESCRIPCION "404"** y prospectos "Enfermedades génito-urinarias", corte este aviso y envíelo hoy con su dirección y franqueo 10 centavos.

Dr. N. WILLIAMS Co.
CASILLA 3283. - VALPARAISO

EMISION DE ESTAMPILLAS CONMEMORATIVAS DEL CENTENARIO DE MAIPO

Comisión investigadora

En vista de la petición hecha al Gobierno por el Sub-Secretario del Ministerio de Justicia, don Alvaro Casanova Zenteno, para que se nombrara una comisión oficial investigadora sobre los denuncios hechos en su contra, en la prensa respecto a la intervención que le cupo en la emisión de las estampillas conmemorativas del Centenario de Maipo, el Ministerio de Justicia designó miembros de esa comisión a los señores Sub-Secretario de Hacienda, Gustavo Ibáñez, Director del Tesoro, Carlos Zañartu Freire; y Director General de Correos, Carlos Lira Carrera.

SECRETARIO PRIVADO

El señor Marco A. Silva Torres, fué designado secretario privado del Ministro del Interior.

CONSULES

Se otorgó el exequatur a las Letras Patentes que acreditan a don Félix Garay, como Cónsul de Argentina en Copiapó; a don Carlos Carasalle Vidal, como Cónsul de Argentina en Concepción: al señor James Charles Frederick, como agente consular de Estados Unidos en Cruz Grande; a don Juan B. de Lemosine, como Cónsul de Argentina en Valdivia; a don Francisco A. Susini, como Cónsul de Argentina en Punta Arenas.

—Se cancelaron las Letras Patentes que acreditan al señor Juan Ehoman, como Cónsul honorario de Chile en Colón.

SALITRE EMBARCADO EN UNA SEMANA

Durante la semana pasada se embarcaron por los puertos de la República, 687,913 quintales métricas de salitre, en la siguiente forma: Pisagua, 47,233; Iquique, 237 mil 373; Tocopilla, 87,482; Antofagasta, 224,691, y Taltal, 91,081.

CONTRABANDO DE ANIMALES

El Sub-Secretario del Ministerio de Hacienda, se sirvió manifestarnos que nada se había recibido hasta ayer, oficialmente, sobre el descubrimiento de un gran contrabando de animales de que dió cuenta un diario, haciendo subir el contrabando a 30,000 animales.

Dicho Departamento tuvo conocimiento de un contrabando que se efectuó por el boquete de Tinguiririca, en el cual estaba comprometido el teniente del resguardo, señor N. Bravo, a quien se le comprobó judicialmente su culpabilidad, y se decretó su separación.

El contrabando era de 900 animales.

ECOS DEL DIA DE LOS ESTUDIANTES

Repartición de premios

El Jueves próximo, a las 9 P. M., tendrá lugar en el salón de honor de la Universidad de Chile, la repartición de premios a los centros y personas que salieron favorecidos en el concurso del año pasado.

Para este acto se cuenta con el importante concurso de la Goya, que cantará "Ninette" y "Como ninguna". También habrá interesantes números de arpa, violín y piano.

La entrada a platea, no será libre y las invitaciones estarán a disposición de los estudiantes desde el Miércoles a las 11 A. M., en el local de la Federación.

Mañana publicaremos el programa.

PRISION ARBITRARIA

Anoche estuvo en nuestra imprenta el presidente de la Unión Federal de Mueblistas, señor don Luis Godoi, y nos expuso que a su juicio el presidente de la Unión de Carpinteros de San Bernardo, don Angel Devoto, junto con varios de sus compañeros de trabajo habían sido detenidos por la policía de esa localidad, sin motivo justificado alguno, a menos que sea considerado como falta, el hecho que ellos no niegan ser los promotores de un movimiento de opinión para obtener de la empresa constructora de la Maestranza de San Bernardo, las seguridades que necesitan, a fin de evitar los contínuos accidentes del trabajo que han debido lamentarse últimamente en estas obras, lisa y llanamente porque estas seguridades no existen para el personal de obreros ocupado en esas faenas.

Estima el señor Godoy que la policía no ha tenido por qué detener a su compañero Devoto, toda vez que es éste un obrero honrado y trabajador, y de ahí que haya creído conveniente reclamarnos de la conducta de la policía de San Bernardo, calificándola de arbitraria.

ADICTO CIVIL

El Ministerio de Relaciones nombró adicto civil a la Legación de Chile en Japón, al señor Carlos Barros Ortúzar.

JUEZ SUPLENTE DE ELQUI

El señor Oscar Honorato Cienfuegos ha sido nombrado juez suplente del departamento de Elqui.

TEMPERATURA

Ayer tuvimos: Bajo abrigo, máxima 20.9; mínima 7.8.

A cielo descubierto, máxima 42.4, mínima 6.3.

PATENTES DE VEHICULOS

El Sábado próximo pasado expiró el plazo prorrogado para la adquisición de patentes para vehículos.

En virtud de un decreto de la Alcaldía de fecha 20 se empezará a perseguir a los infractores desde el día siguiente de terminada la huelga de tranvías.

JUNTA DE PAVIMENTACION

El día Miércoles, a las 10 A. M., se verificará en la Intendencia una reunión, con el objeto de hacer entrega de los trabajos de la pavimentación de Providencia a la Junta de Pavimentación de Santiago.

Industria, Obras Públicas y Ferrocarriles

El nuevo Ministro. — En la tarde de ayer se hizo entrega de su puesto, al nuevo Ministro de Industria, Obras Públicas y Ferrocarriles, señor don Ramón Briones Luco, el Ministro dimisionario señor Francisco Landa. Lo impuso de todas las cuestiones que se hallan pendientes y que necesitan una pronta resolución, y le presentó, además, a todos los jefes de departamento y de sección.

Circular. — El Ministerio de Industria ha enviado una circular a todas las reparticiones de su cargo, reiterándoles el envío de la memoria correspondiente a 1917, y el presupuesto para 1919.

De regreso. — Ha regresado de Punta Arenas, el ingeniero de la Dirección de Obras Públicas, señor Carlos Ponce de León, donde se encontraba inspeccionando las obras de aprovechamiento de mercedes de agua que se ejecutan en esa ciudad.

Canal del Laja. — La Dirección de Obras Públicas ha solicitado la suma de $ 11,000 para los gastos que demande la inspección técnica de las obras que se ejecutan en el canal del Laja.

Visita de inspección. — El Inspector General de Puentes y Caminos de la Dirección de Obras Públicas, señor Ernesto Ríos Talavera, se encuentra inspeccionando las obras que se ejecutan en los puentes y caminos de Papudo.

Obras de defensa. —Ha sido terminado el ante-proyecto para llevar a efecto la construcción de las obras de defensa de Convento Viejo, en la provincia de Colchagua.

LIQUÍDO

CHICHA CRUDA

Por orden y cuenta de un productor, vendo una partida de chicha cruda, dulce y nueva.

Reparto a domicilio desde una pipa,

A Precio muy Conveniente
DELICIAS 3410

DIRECCION DE OBRAS PUBLICAS

Situación de los empleados a contrata.—Los que ganan mayor sueldo que el fijado en la ley, perderán la propiedad de su destino

El Ministerio de Obras Públicas, ha dictado un decreto en el que establece que los empleados de planta de la Dirección de Obras Públicas que fueren contratados para prestar sus servicios con mayor sueldo, que el que les corresponde, según la ley, perderán la propiedad de su destino, la que no podrá retenerse.

Sin perjuicio de lo anterior, se conservará a los empleados indicados la antigüedad que tuvieren en su empleo de planta a la fecha del decreto de su contratación, para el efecto de que puedan ser reincorporados en caso de vacancia del puesto que desempeñaban en la Inspección General correspondiente, o del inmediatamente superior, si hubiere de corresponderles ascender por antigüedad.

Para los efectos del ascenso, se computará como antigüedad en el empleo el tiempo servido a contrata en el mismo puesto o en otro superior.

ESTA ES LA EPOCA ADECUADA

para hacer los encargos de plantas al **CRIADERO DE ARBOLES DE SANTA INES.**

Haciendo Ud. sus encargos con tiempo, obtiene el máximum de ventajas. Pida hoy mismo el Catálogo, cuidando de remitir por giro postal o estampillas la suma de $ 1.20. Lo recibirá a vuelta de correo. Diríjase al Administrador, Nos, o al Agente General señor Eladio Vicuña, Agustinas 1150. Casilla 1417, Santiago.

2802-28 f

DELEGADO COMERCIAL MEJICANO

El Encargado de Negocios de Méjico en Chile, señor García Jurado, presentó ayer al Primer Mandatario de la Nación, al delegado comercial mejicano, señor Luis Cabrera, quien hace una jira por los países de Sud América en misión oficial.

Próximamente se irá a Buenos Aires.

Vida Estudiantil

Centro de Estudiantes de Bío-Bío.—Cítase a sesión general para hoy Martes 23, en los salones de "El Mercurio", a las 9 P. M.

Se recomienda la asistencia.

Centro de Estudiantes de Medicina.—Se cita a los señores socios a sesión general para el Martes 23 de Abril, a las 9 P. M., en el local de la Sociedad Médica, Merced 565.

Tabla:

I. Conferencia por el licenciado en medicina, don Guillermo Meyer: Un caso clínico de interés práctico (con presentación de enfermo).

II. Conferencia de don Waldemar Coutt, interno de la clínica de vías urinarias del profesor Moore, sobre "Estrecheces uretrales", (1.a parte de una serie de conferencias sobre "Complicaciones blenorrágicas").

III. Discusión particular del proyecto de reforma de los estatutos del Centro.

Centro de Estudiantes de Tarapacá.—Los estudiantes de esta provincia reunidos el 21 del presente mes, acordaron la fundación de un Centro con fines ilustrativos y sociales.

Fué elegido provisionalmente hasta su organización completa el siguiente directorio:

Presidente, señor Alfredo Lembach; vice-presidente, señor Jorge Neumann; secretario, señor Nicolás Taborga; pro-secretario, señor J. Sepúlveda; teserore, señor Humberto Rojas; pro-tesorero, señor Miguel Ureta.

Los estudiantes de Tarapacá que deseen ser miembros de esta nueva institución, se les ruega asistir a la próxima sesión que se efectuará el Domingo 28, en la Federación de Estudiantes.

—Se ha citado a reunión de directorio, el Jueves 25, a la 1 1|2, en la Federación de Estudiantes.

Educación

Federación de Profesores de Instrucción Primaria.—Sesión de la Agrupación Departamental de Santiago, en Viernes 19.

Presidió don Luis Hinostroza y asistieron las señoras Carmela Mandujano, señorita Edelmira Villalobos y los señores Aliro Aceraf y Alamiro Soto.

Se acordó:

1.o No aceptar a don Juan Crisóstomo Jaques en sesión hasta que así lo acuerde la asamblea de delegados.

2.o Mandar notas al ex-secretario y a la señorita ex-tesorera, para que concurran a la sesión del Martes 23.

3.o Nombrar una comisión calificadora y designar para que la formen a las señoras Carmela Mandujano, Julia Rivera y al señor David Núñez.

4.o Comisionar a la señorita Edelmira Villalobos para que proponga las personas que han de formar la comisión de propaganda.

5.o Cambiar el timbre de la Agrupación de Santiago.

6.o Suprimir cuanto antes los diplomas para los federados.

7.o Ofrecer el concurso de la Agrupación al Consejo Directivo en las fiestas con que celebrará la fundación de la Federación.

8.o Comisionar a la señora Carmela Mandujano para que redacte el reglamento interno del directorio y de la asamblea.

9.o Presentar, a indicación del señor Aceraf, una lista de personas que puedan ayudar a la Federación. De ello quedó encargado el mismo señor Aceraf.

10. A indicación del mismo señor, pedir autorización a la asamblea para mantener relaciones con instituciones análogas. Esta indicación quedó para segunda discusión, a pedido del señor presidente.

11. Obtener útiles de secretaría y tesorería.

12. Adquirir un album para que estampen su firma las personas adherentes a la Federación.

13. Adquirir un registro general de socios.

En seguida el señor presidente expuso el siguiente programa de trabajo que debe desarrollar la Agrupación de Santiago.

1.o Sesionar los días 15 de cada mes.

2.o Asambleas generales los Miércoles 1.o de cada mes.

En estas asambleas se tratarán asuntos internos de la Federación, se dictarán conferencias o se desarrollará algún programa de fiestas.

Nombramientos de profesores. — El Ministerio de Instrucción Pública ha hecho los siguientes nombramientos:

Profesor de ciencias naturales del Instituto Nacional, don Vicente Hernández, por renuncia de don Bernardino Quijada B.;

Profesor de instrucción cívica, del Liceo de Hombres de Concepción, don Francisco Jorquera F.;

Profesor de matemáticas del Liceo de Hombres de Linares, don Angel M. Carrasco;

Profesora de preparatoria del Liceo de Niñas de Los Andes, doña Aída Moreno;

Profesoras de inglés del Liceo de Niñas N.o 1 de Santiago, doña Fany Buss de Aikmann, y Mary Mac Niver;

Profesor de instrucción cívica del Liceo Santiago, don Carlos Silva Campos; y

Secretario-bibliotecario del Liceo de Hombres de Rancagua, don Augusto Cerda.

Títulos de normalistas. — Se concedió título de normalistas a las siguientes personas: Teolinda Barrientos, Emma Campos Pérez, Susana León León, Bertina Magnan Castillo, Zoila Montero Zelada, María Pereda Espina, Guillermina Rodríguez Arangua, Laura Rubio Torres, Virginia Sagüez Zúñiga y Marta Urízar Herrera.

Sindicato de Sub-Ingenieros de la Universidad Católica.—Bajo la presidencia del señor rector y con asistencia de los señores profesores del curso, se verificará el Sábado 27 del presente, a las seis y media P. M., en el salón de sesiones de la Universidad Católica, Delicias 340, una importante reunión de los sub-ingenieros titulados en dicha Universidad, con el objeto de cambiar ideas para cimentar sólidamente, durante el presente año, el Sindicato de Sub-ingenieros, institución que está destinada a beneficiar altamente a sus asociados en el ejercicio de su profesión.

Como en esta reunión se tratarán cosas importantes para cada cual y se trazará el plan general de trabajo del Sindicato, se encarece, de un modo especial la asistencia.

Se ruega, además, a los sub-ingenieros que no hubieren recibido la citación particular se den por invitados, pues, ha sido materialmente imposible obtener con exactitud todas las direcciones.

"Geografía de Chile".—Por don Juan N. Meneses.—Hemos recibido un ejemplar del texto "Geografía de Chile", por el profesor don Juan N. Meneses, impreso por la Casa Editora Minerva.

Contiene esta obra un material seleccionado, producto de una labor intensa y paciente, que contribuye eficazmente a adelantar y facilitar la enseñanza de este ramo.

El distinguido pedagogo ha revisado esmeradamente su obra cuidando contenga el material estrictamente necesario y aportando de su parte datos de que carecen otras obras análogas y también ilustrándola con mapas y croquis que hacen más intintiva esta enseñanza.

En ella encontrarán los alumnos una fuente que les habie extensamente de la geografía física, política y económica, de un modo que demuestra la larga práctica de su autor.

Exposición de Cestería y Tejidos al Telar.—La Inspección General de Instrucción Primaria invita al público en general y en especial al profesorado de la capital, a visitar la exposición de Cestería y Tejidos al Telar, que permanecerá abierta durante la presente semana, de 9 1|2 a 11.30 A. M. y de 2 a 5 P. M., en Alameda esq. Avenida España, local de la Escuela Superior Pabla Jaraquemada.

Sociedad Escuelas de Proletarios.—Cítase a sesión general ordinaria para el 29 del presente, a las 5 P. M., en la Universidad del Estado, sala del pro-rector.

Sociedad Instrucción Popular.—El 29 del presente, a las 9 P. M., en los salones de "El Mercurio" se verificará una asamblea con el objeto de leer la memoria anual y renovar la mitad del directorio.

Se verificará con los que asistan.

Academia Literaria Ercilla. — Esta institución, como se había anunciado, sesionó el Domingo pasado con la asistencia de casi la totalidad de los socios.

Abierta la sesión se desarrolló el siguiente programa:

1.o Discurso del presidente señor Luis Manríquez;

2.o Fragmento de una novela por el señor Yortun García;

3.o Poesía original del señor Santiago Macchiavello.

4.o Cuento chileno del señor Horacio Ovalle.

5.o Poesía original del señor Luis Manríquez.

6.o Discurso del señor Juan Nagel.

7.o Poesía original del señor Julio Lafourcade;

8.o Palabras finales por el señor Roberto Gil.

Se levantó la sesión en medio de la alegría y del regocijo general.

Escuela Normal "José A. Núñez".—Cursos de perfeccionamiento. — Tenemos encargo de poner en conocimiento del personal de instrucción primaria que la Escuela Normal José A. Núñez le ofrece los siguientes cursos:

Inglés: Lunes y Viernes, de 5 a 6 P. M.

Francés: Miércoles de 5 a 6 y Sábado de 4 1|2 a 5 1|2 P. M.

Experimentos de Física y Química: Miércoles de 1 1|2 a 2 1|2 y Sábado de 3 1|2 a 4 1|2 P. M.

Métodos activos en la enseñanza elemental: Miércoles de 2 1|2 a 3 1|2 P. M.

Los cursos funcionarán desde esta semana en el local de la Escuela Normal, y estarán a cargo de los profesores señores Luis Berríos, Arturo Varela, Germán Wieghardt, Pedro Alarcón y Guillermo González.

La Escuela Normal espera que estos cursos se vean concurridos, como en años anteriores, y se pone a disposición del Profesorado de Instrucción Primaria para cooperar con él en el mejoramiento de la educación popular.

Ejército y Armada

Federación de Oficiales de Reserva de Chile.—1. El Miércoles 24 del actual, a las 9.30 P. M., esta institución celebrará junta general extraordinara en el local social, altos del Portal Mac Clure, a fin de elegir presidente y un director, en reemplazo de los señores Rafael Vargas y Luis A. Medina que han renunciado a su cargo.

2. El directorio sesionará también mañana Miércoles, a las 9 P. M., para aprobar las solicitudes de admisión de nuevos socios, que la comisión respectiva ha despachado con informe favorable.

3. El Domingo 28 por la mañana, a la hora que aún se fijará, el capitán señor Carlos Vergara dará en la Academia de Guerra una conferencia sobre fortificación; se recomienda a los socios no dejar de asistir a este acto.

4. Hoy Martes, a las 6 P. M., habrá clase de esgrima de sable para los socios inscritos para estos curso, al cual aún pueden ingresar los que se interesen, debiendo inscribirse previamente en la lista expuesta en la secretaría.

5. Llámase la atención a los exsocios, que el día 30 del actual vence el plazo que se ha concedido para que puedan reincorporarse a la Federación, sin necesidad de pagar cuotas atrasadas ni cuota de incorporación.

6. Director de turno para la presente semana es el señor Floridor Encina.

El nuevo Ministro de Guerra.—A las dos y media de la tarde de ayer, el señor Julio Vicuña Cifuentes, concurrió al Ministerio de Guerra a hacer entrega de esa secretaría de Estado, a su sucesor, señor Jorge Valdivieso B.

El señor Vicuña impuso al nuevo Ministro de todas las cuestiones relacionadas con el servicio, retirándose después de conferenciar con él algunos momentos.

Audiencia a los jefes militares.—El señor Ministo de Guerra y Marina, señor Valdivieso, ha fijado el día de hoy, a las 2 1|2 de la tarde, para recibir a los generales y jefes de reparticiones superiores del Ejército.

Audiencias al público.—El señor Valdivieso recibirá al público en los mismos días y horas que su antecesor, señor Vicuña, es decir, los Lunes, Miércoles y Viernes, de 2 a 3 de la tarde.

Reunión de comandantes.—Presididos por el general señor José María Bari, se reunieron ayer los comandantes de unidades de la guarnición, para tratar sobre la calificación de jefes y oficiales dependientes del II Comando Divisionario.

Los acuerdos que se tomaron se refieren a cuestiones de servicio interno, como un acto preparatorio para la reunión de oficiales generales que se efectuará el 15 de Mayo próximo, a fin de proceder a la clasificación de los jefes y oficiales del Ejército.

Llamado a Santiago.—Llamado por el Comando de la II División, se encuentra en Santiago el comandante del Batallón Zapadores N.o 2, de guarnición en San Fernando, mayor don Emilio Salinas.

Remisión de datos.—El Comando de la II División ha enviado a la Inspección de Establecimientos Militares, una nómina del movimiento de ex-alumnos de la Escuela de Sub-Oficiales [illegible] en

AUTOMOVILISTAS

Antes de comprar cualquier artículo de novedad, o repuestos de cualquier naturaleza para su coche, sírvanse visitar antes mi Casa, donde encontrarán el surtido más completo de repuestos, a precios fuera de toda competencia.

Agencia exclusiva de los afamados neumáticos
GOODRICH I GOODRICH - SILVERTOWN - CORD"
MIGUEL MARTINEZ U.,
DELICIAS 1327. TELEFONO 705.
2531-27-d

los cuerpos dependientes de aquel, durante el 1er. trimestre del año en curso.

En la Inspección General del Ejército se han recibido las directivas que ha dictado el comandante de la IV División, general señor Moore, para la instrucción de los cuerpos de Caballería e Infantería.

Presentaciones.—A la Comandancia General de Armas se presentaron, el capitán don Domingo Chávez, de Valparaíso, y los tenientes primeros señores Gaspar Mora Sotomayor, de Concepción, y Juan A. Fredes, de Viña del Mar.

Nuestro agregado militar en Cuba

Declaraciones que hace a un diario

Como se sabe, hace algún tiempo partió a Cuba como agregado militar de la Legación de Chile en aquel país el teniente señor Aquiles Vergara Vicuña, oficial distinguido de nuestro Ejército.

A poco de llegar a la Habana, un importante diario de aquella capital, "La Discusión", le hizo una interesante entrevista, cuyas partes principales reproducimos a continuación:

"Joven, 22 años, de arrogante presencia y recia contextura física, forjada en las gimnasias de los campos de maniobras; espiritual y amable en su modo exterior de producirse, tal es en cuatro rasgos, por lo que ha podido apreciar el repórter en media hora de charla, el distinguido oficial de artillería que la progresista patria de O'Higgins ha enviado a Cuba, agregado a la Misión de que es jefe el caballeroso señor Blanco Viel.

"—Traigo—nos dice al recibirnos en su departamento del Hotel Plaza—una comisión gratísima de parte del Ejército de mi país: el jefe de Estado Mayor General Pinto Concha, me ha encargado que salude, muy especialmente, al jefe de Estado Mayor de Cuba y en él, a la oficialidad de vuestro Ejército."

"Diríase que no es un militar en Misión, obligado a guardar ciertas reservas, y ciertas poses oficiales para crearse atmósfera de solemnidad, sino un soldado plasmado en la masa de un demócrata americano, sin prejuicio ancestrales y sin perilla atufada por el aire trágico de los campamentos."

"Hablando de la gran guerra europea y de las numerosas y colosales batallas libradas en los distintos frentes, el repórter recibió un curso completo de estrategia y táctica militar, y ante nuestra vista deslumbrada, pasaron las legiones combatientes, desoladas en el fragor y el estruendo de la artillería."

"Vivimos, por unos instantes, la vida heróica de las trincheras y los campos de batalla, que en las descripciones del inteligente oficial adquirían relieve de realidad pasmosa, como si él propio hubiera estado en aquellos sitios, donde la muerte se esconde bajo tierra, o surge, traidora y aleve detrás del tronco de un árbol, o de la revuelta de un camino..."

"Después de hablar de la guerra mundial y sus probables resultados, desde un punto de vista técnico, en que nos mostró el teniente Vergara todo el caudal de sus conocimientos, caímos en el tema natural y único: el Ejército chileno y su organización."

"La sencillez de esta organización, que ha dado por resultado una magnífica eficiencia en todos los servicios, se desprende de los siguientes antecedentes:

Aquí "La Discusión" se extiende en largas y minuciosas informaciones relativas a nuestra organización militar sobre la cual hizo una clara disertación el teniente Vergara. En seguida, y a propósito del paso por la Habana de nuestra escuadrilla de submarinos, termina así:

"Se prepara para la buena sociedad cubana algunos días de regocijo, puesto que la escuadrilla, que viene con el crucero "Chacabuco", permanecerá en nuestra rada algunos días y es el propósito de la Legación chilena ofrecer algunas fiestas a bordo del crucero y en el edificio de la Legación, situado en el Vedado.

Para hacer los honores a la sociedad habanera, en nombre de Chile, existe en la Habana la brillantísima representación de esa República. El Ministro señor Blanco Viel, su distinguida esposa y las tres bellísimas señoritas hijas, el secretario de la Legación, señor Agazio, simpatiquísimo ejemplar de la inteligente juventud chilena y el oficial Vergara Vicuña, aparte la oficialidad del crucero.

Y el teniente Vergara nos dice, después del propósito de su Gobierno de ofrecer al de Cuba dos becas para oficiales cubanos que quieran ir a estudiar la organización de su ejército, o cursar en alguna de sus escuelas militares.

Se inicia, pues, una serie de intercambios interesantísimos y necesarios para que ambas repúblicas la de Chile y la de Cuba, se conozcan más íntimamente, toda vez que al aceptar nuestro Gobierno esa oferta, ha de corresponder ofreciendo facilidades para el envío a Cuba de dos oficiales chilenos."

TURF

CLUB HIPICO

Inscripciones para las carreras del próximo Domingo

I. Premio El Estreno de Steeplechase.—3,100 metros m|m. (10 saltos).—Para caballos de 3 1|2 años y más, que no hayan corrido en carreras públicas de Steeplechase.—Peso de reglamento.—Recargo de 2 kilos por carrera de vallas ganada.—Inscripción: $ 25.—Premios: $ 2,500 al 1.o

Inscriptos:

Vachery	72 kilos
Organo	72 "
Tamarindo	72 "
Mesopotamia	70 "
Rosiere	70 "
Saint Amant	68 "
Piece D'or.	66 "
Jack Money	64 "
Enana	62 "

II. Premio Calenda.—1,100 metros.—Para potrancas de 2 años nacidas en Chile que no hayan ganado.—Peso: 52 kilos.—Inscripción: $ 30.—Premios: $ 3,000 a la 1.a

Inscriptas:

Casiopea	52 kilos
Niágara	52 "
Rabolera	52 "
Baratija	52 "
Encanto	52 "
La Guaira	52 "
Cercina	52 "
Milly	52 "
Cultura	52 "
Sally	52 "
Fidele	52 "
Divertida	52 "
Chelandry	52 "
Hot Sturff	52 "
Endemica	52 "
Flor de la Pasión	52 "

III. Premio Critic.—1,400 metros.—Para caballos de 3 años, nacidos en Chile, que no hayan ganado más $ 6,000.—Peso: 58 kilos.—Descargo de 1 kilo por cada $ 1,000 menos ganados.—Inscripción: $ 20. — Premios: $ 2,000 al 1.o

Inscriptos:

Esplendor	56 kilos
Verdi	56 "
Gull	56 "
Cardenal	56 "
Jack Tar	56 "
Romancienne	55 "
Duke	55 "
Porte Cigarrete	54 "
Espadachín	54 "
Turpín	53 "
Lady Violet	53 "
Calva	52 "
Música	52 "
Tilburí	52 "
Empresa	51 "
Sorbonne	51 "
Alice Belle	51 "
Ornay D'Orsay	51 "
Pajonal	50 "
Pacotilla	50 "

IV. Premio Cotejo de Potrillos.—(Clásico).—1,100 metros. —Para potrillos de 2 años.—Peso: 50 kilos.—Recargo de 2 kilos por carrera ganada y de 3 kilos en vez de 2 kilos, si la carrera es clásica o reglamentaria.—Recargo extra de 2 kilos a los importados. Estos recargos no excederán de 9 kilos.—Inscripción: $ 80, en dos cuotas, de $ 40 el Lunes 11 de Marzo y de $ 40 el Lunes antes de la carrera.—Premios, $ 6,000 al 1.o, 1,200 al 2.o y 600 al 3.o

Inscriptos:

Amurat	54 kilos
Marqués de Recal	54 "
Thermidor	54 "
Tártaro	53 "
Campoamor	52 "
Constantino	52 "
Dudoso	52 "
Last	52 "
Pacato	52 "
Bow	50 "
Cucumén	50 "
Fatherless	50 "
Feudal	50 "
Perdigail	50 "
Tipperary	50 "
Toy	50 "

V. Premio Carlyle II.—1,400 metros.—Para caballos que no hayan ganado más de $ 12,000.—Handicap.—Inscripción: $ 20.—Premio: $ 2,000 al 1.o

Inscriptos:

Viajero, Bobina, Ossyris, Kepta, Empresa, Shannon, La Tapera, Cachiyuyo, Caupolicán, Pajonal, Le Marois, Orcajo, Baldramina, Glengarry, Fenicio, Alcel, Tontita, Bahía, Roc, Alfort, Balaclava, Rughy, La Galera, Apres Moi, Hachazo, Trajano, Jack Tar, Etiqueta, Cuncuna, Duke.

Nota.—Esta carrera será dividida en dos series por el señor Handicapper.

IV. Premio Capeador.—2,300 metros.—Para caballos que no hayan ganado más $ 40,000.—Handicap. — Inscripción: $ 30.—Premios: $ 3,000 al 1.o

Inscriptos:

Harry Lauder, Esplendor, Requiem, Cancerbero, Germán, Rihue, El Inca, Bright Girl, Carbine, Pastelito, Romanoff, Don Floro, Pizarro II, Calabrés y Tablilla.

HIPODROMO CHILE

Inscripciones para las carreras del próximo Domingo

I. Premio Olivar.—Para no ganadores de un premio mayor de $ 2,500.—Peso de reglamento.—Los no ganadores de dicha suma tendrán 1 kilo de descargo por cada $ 200 menos ganados.—Inscripción: $ 20. — Premios: $ 1,000 al 1.o y 100 al 2.o—Distancia: 1,000 metros.

Inscriptos:

Lochinwar, Blue and White, Tifón, Trifenita, Romancienne, Houghmagandie, Remadora, Guardián, Jerez, Prólogo, Retozona y Pale Ale.

II. Premio Ojeda.—Para hacks y mampatos no ganadores. — Peso de reglamento.—Descargo a perdedores de 1 kilo por carrera perdida.—Inscripción: $ 15.—Premios: $ 600 al 1.o y 100 al 2.o.—Distancia: 900 metros.

Inscriptos:

Candela, Bachillera, Pernambuco, Fibrita, Lucrecia, Miglady, Bubónica, Mr. Rode, Pérfido, Fine Rose, Déjame, La Parada, Phylae, Saca Pica, Tulipa, Edrio, Avasallador y Pircún.

III. Premio Ollagua. — Omnium Handicap. — Inscripción: $ 15. — Premios: $ 600 al 1.o y 100 al 2.o—Distancia: 700 metros.

Primera serie

Inscriptos:

Armonía, Mountainer, Slava, Strong Filly, Viñita, Aureola, Nora, Radium, Jerez, Good Luck, Tupel, Resplandor, Palomilla, Homicida, Tintero y Cachirulo.

Segunda serie

Inscriptos:

Paladín, Intendente, Marsella, Relicario, La Parada, Loma, Pudiera, Belle, Desahuciada, Cariátide, Woodbine, Tabernera, Corza, Daring, Clive y Alaska.

Tercera serie

Inscriptos:

Balota, Cruz Roja, Santa Felicia, Mist, Vitela, Lally, Kainita, Arizona, Pyjama, Tifón, Casse tete, Siete Pelusas, Pencahue. Fredegunda, La Bruja y Pugilista.

IV. Premio Ovalle.—Handicap. — Para nacidos en Chile.—Inscripción: $ 20.—Premios: $ 1,000 al 1.o y 200 al 2.o—Distancia: 1,300 metros.

V. Premio Oruro.—Omnium Handicap.—Inscripción: $ 25. — Premios: $ 1,500 al 1.o y 200 al 2.o—Distancia: 1,800 metros.

Primera serie

Inscriptos:

Brea, Memoria, Retozona, Piragua, Rochela, Hachazo, Recompensa, Gueldy, Retoño, Chavala, Año Nuevo.

Segunda serie

Inscriptos:

Estrella Polar, Cara o Sello, Temible, Boquilla, Acelga, Leslo, Tarff, Maletera, Blue and White, Regata y Mountainer.

LOS TRABAJOS DE AYER

Pista de carreras

Quai D'Orsay, montada por un aprendiz, pasó 1,400 metros en 1.32 3|5.

—Descocada y Chulapina con aprendices y Cardenal con G. Adasme, pasaron 1,500 metros en 1.40, ganando Descocada poo un cuerpo a Cardenal; Chulapina llegó a tres cuerpos.

—Campoamor y Milly, con aprendices pasaron 1,100 metros en 1.15, llegando iguales.

—Tajamar, montado por F. Pérez, y Díaz de la Haza por A. Molina, cotejaron 1,100 metros en 1.13, ganando Díaz de la Haza por un cuerpo.

—Thermidor, montado por P. Rebolledo y Baldramina por un aprendiz, cotejaron 1,100 metros en 1.12 2|5, ganando la potranca por un cuerpo.

—Tramonto y Correvuela, montados por aprendices, pasaron 1,100 metros fuertes en 1.13, ganando la última por un cuerpo.

—Rihüe, piloteado por un aprendiz, movió una vuelta fuerte.

—Carbine, guiado por un aprendiz, pasó una vuelta fuerte, haciendo los últimos 1,400 metros en 1.33 1|2.

—Constantino, montado por J. F. Bernal y Esquife por un aprendiz, pasaron 1,100 metros en 1.11 2|5, ganando el primero por medio cuerpo.

—Dudoso y Divertida, montados por aprendices, pasaron 1,100 metros en 1.11, llegando iguales.

—Last, conducido por S. Ponce y Willingly por aprendices, cotejaron 1,100 metros en 1.10 4|5, ganando el primero por cinco cuerpos. Willingly siguió la vuelta fuerte.

—Lady Violet, montada por un aprendiz pasó 1,400 metros a voluntad en 1.37.

—Germán, montado por G. Adasme, trabajó fuerte sobre 2,600 metros.

—Pizarro II, montado por R. Flores, trabajó 2,300 metros en 2.38 1|2.

—Frasquita, montada por A. Molina y La Moselle, por un aprendiz, cotejaron 1,100 metros en 1.11 2|5, llegando iguales.

—Flaminia, montada por V. Jara y Cachucha por un aprendiz, trabajaron 1,100 metros en 1.14 3|5, ganando Cachucha por medio cuerpo fácil.

—Rasqueta, montada por M. Pérez, pasó 1,400 metros fuertes, en 1.36 2|5.

—Pillastre, montado por M. Baeza y Niágara por un aprendiz, cotejaron 1,100 metros en 1.11, ganando Niágara por un cuerpo que iba muy liviana.

—Alizón, con la monta de S. Ponce, trabajó 1,400 metros fuerte, en 1.33.

—Normandía, conducida por M. Baeza, largó 1,400 metros fuerte, en 1.33.

—Chelandry y Crecida, montadas por aprendices, pasaron 1,100 metros en 1.12, ganando Chelandry por tres cuerpos.

—Merchant, montado por M. Baeza, Flor de la Pasión por L. H. Fuentes y Fierabrás por S. Miranda, cotejaron 1,100 metros en 1.13, llegando Merchant y Flor de la Pasión iguales y Fierabrás a un cuerpo.

—Trajano, montado por un aprendiz. largó 1,400 metros en 1.32.

—Brest, montado por M. Baeza, pasó una vuelta al carrerón en 2.35.

—Don Alfredo, conducido por S. Ponce y Dick, por un aprendiz, cotejaron 1,200 metros más o menos, marcando 1 minuto en los últimos 900 metros, ganando Dick por dos cuerpos.

—Marqués de Rical y Trifenita, montados por aprendices, cotejaron 1,100 metros en 1.11, ganando el primero por un cuerpo.

PISTA DE ARENA

Magestic, montado por N. Oteíza, largó 1,200 metros, en 1.20.

Turpín, montado por A. Silva, cotejó 1,200 metros, en 1.21.

Honney Moon, montada por un aprendiz, largó 800 metros, en 53.

Rebenque, montado por L. Montero, pasó 800 metros, en 1.7 1|5.

Caupolicán, montado por un aprendiz y Cancerbero por J. F. Bernal, pasaron una vuelta fuerte, en 2.20, ganando Caupolicán por cinco cuerpos.

Tilburí, montado por A. Silva, cotejó 1,200 metros, fuerte, en 1.20.

Escoria, montada por un aprendiz, largó 800 metros, fuerte, en 52.

Requiem montado por S. Miranda, pasó una vuelta fuerte, en 2.22 1|2.

Cascarrabia, montada por un aprendiz, largó 1,400 metros, fuerte, en 1.36.

Tablilla, montada por un aprendiz, pasó una vuelta fuerte, en 2.17.

Llay-Llay, montado por A. Silva, cotejó 1,400 metros, en 1.33 1|2.

Lucrecia, montada por un aprendiz, cotejó 1,000 metros, en 1.6.

Pacotilla, montada por un aprendiz, cotejó 1,200 metros fuerte, en 1.17 4|5.

Dublín, montado por N. Oteíza, pasó 1,000 metros, en 1.7.

Romanoff, conducido por M. Pérez, y Calabrés, por Rebolledo, trabajaron una vuelta y 200 metros, en 2.30, ganó Romanoff lejos y marcó 2.15 en la primera vuelta.

Piragua, montada por un aprendiz, movió 1,200 metros en 1.19.

Sorbonne, montada por un aprendiz, movió 800 metros, en 53 3|5.

Ossyris, montado por A. Silva, pasó 1,200 metros, a voluntad, en 1.26 3|5.

Pedigail, montado por L. Soto, y Plaid, por A. Molina, pasaron 1,200 metros, en 1.19 ganando Perdigail por dos cuerpos.

Alfort y Rabona, montados por aprendices, largaron 1,000 metros, fuerte, en 1.4, ganando Alfort por dos cuerpos.

PISTA DE SALTOS

Saint Amant, conducido por E. Villalobos, Tamarindo, por Juan Jara, Petrar, por J. Zapata y Rosiere, por M. Reyes, pasaron una vuelta por el ocho, saliendo todos muy bien.

Mesopotamia, se ejercitó en igual forma, guiada por A. Bernales.

Bosuet, con la misma monta, trabajó regular, pues en el último salto cayó aunque sin hacerse daño.

NOTICIAS DIVERSAS

Mix.—Hace días llegó del campo al corral que dirige P. Rebolledo; ha comenzado a galopar suave.

Achivement.—A mediados de esta semana recibió puntas de fuego en sus remos delanteros.

Estafador.— Que hace tiempo fué castrado ha llegado del campo completamente restablecido y ha empezado a galopar suave. Pronto hará su rentrée.

DEPORTES

Las relaciones sociales entre nuestras instituciones dirigentes.— La secretaría de la Federación Sportiva Nacional ha enviado a las corporaciones oficiales la nota que damos a continuación y en la cual se da cuenta de las gestiones de unificación y del estado en que éstas se encuentran:

Señor presidente de la Asociación. . . . .

Designados por el Directorio de la Federación Sportiva Nacional de Chile para tomar a nuestro cargo la secretaría de esta institución y animado del deseo de realizar obra de progreso deportivo, hemos considerado que nuestra primera labor debe encaminarse en el sentido de mantener con todas las instituciones deportivas del país, y muy principalmente con las que figuran en los registros como afiliadas a esta Federación, las mejores relaciones de amistad y compañerismo.

Por esto es que nos hemos creído obligados a dar cuenta del estado en que se encuentran actualmente las gestiones de unificación de todos los deportes, lo que sigue constituyendo para esta Federación Sportiva Nacional uno de los ideales más importantes.

La última junta general de socios acordó, como ya se lo habrá anunciado a esa institución, el o los delegados que la representaron: acordó, decimos, no pronunciarse en definitiva sobre el pacto firmado en Valparaíso el 5 de Agosto último, por estimar que era necesario antes que se estipulase claramente en él, la fecha en que se constituiría en definitiva la institución, única dirigente del deporte en el país, que se denominaría "Unión Deportiva Nacional de Chile" (Cláusula 5.a del pacto).

A fin de aclarar este asunto con los delegados de la Asociación Atlética y de Football de Chile, se designó una comisión compuesta de los señores Carlos Amtmann, Héctor Arancibia, Leotardo Matus Z. y Carlos Fanta, para dar cumplimiento a esta parte del pacto.

Con posterioridad el señor Arancibia hizo renuncia ante el Directorio, del cargo para el cual había sido designado.

Y aunque la asamblea de delegados fijó una fecha para oír el resultado de las gestiones encomendadas a sus representantes, se tropezó con el inconveniente de estar ausentes del país, dos de los delegados de Valparaíso y don Carlos Fanta delegado de Santiago.

Fué, pues, necesario esperar el regreso de estos caballeros para iniciar las conferencias que debían llevarnos a la unificación definitiva de los deportes en Chile.

La Conferencia Sud-Americana de Football, que se se reunió en Montevideo a fines de Agosto, había tomado conocimiento del pacto firmado el 5 del mes de Agosto, en Valparaíso y en el convencimiento de que ya se había realizado la unificación del football en Chile, reconoció a la Asociación Atlética y de Football como incorporada definitivamente a ella.

Hoy los delegados de la Asociación Atlética y de Football dan al pacto una interpretación distinta a lo que en él aparece estipulado y ha sido necesario recurrir al arbitraje para llegar a un acuerdo que venga a poner término a las dificultades existentes.

Como la cláusula quinta del pacto en referencia, es tan clara y terminante que no admite ninguna otra interpretación, esta Federación espera que salvada esta dificultad, llegaremos a realizar la unificación que con tanto anhelo hemos venido persiguiendo.

Creemos sin embargo que no estará demás hacer presente a esa corporación que en la primera conferencia de los delegados, que se realizó en Valparaíso el Domingo 11 de Noviembre último, ya se había arribado a un acuerdo en lo referente a la unificación definitiva de los deportes aceptándose por unanimidad un proyecto escrito presentado por el delegado que suscribe, y se le comisionó para que en compañía del señor Jorge Westmann lo redactaran en definitiva, respetando el fondo de lo acordado en aquella reunión. Pero, llegado el momento de redactar el acta definitiva, el delegado de la Atlética, cambió el fondo del proyecto ya aprobado en una forma tal, que desapareció la Federación Sportiva Nacional para llegar a formarse después que se hubiesen constituído con autonomía propia, los diferentes grupos deportivos.

Esta circunstancia que deploramos, nos obligó a recurrir al tribunal arbitral, que dentro de poco se reunirá en Valparaíso para dar el fallo definitivo.

Esperamos que esa institución tomará nota del estado en que se encuentran actualmente las gestiones de unificación a fin de que no apresure los acontecimientos, perturbando las gestiones de arreglos que, como se ha dicho, están aún pendientes.

Como necesitamos conocer la nómina de las instituciones con que cuenta hoy esa corporación, nos permitimos solicitar de Ud. se nos remita a la brevedad posible para incorporarla en la memoria del presente año.

Sin otro particular, saludan a Ud. muy atentamente SS. SS.— **L. Matus**, secretario. — **Luis Harnecker**, pro-secretario.

FOOTBALL

Asociación de Football de Santiago.— El Directorio de esta corporación celebrará sesión ordinaria hoy, a las 9 P. M., en Ahumada 242.

—El Viernes próximo, a las seis de la tarde, vence el plazo otorgado por el Consejo a los clubs que aún no han llenado todos los requisitos de la inscripción para que se coloquen en situación reglamentaria. La secretaría los atenderá diariamente de 10 a 12 M. y de 3 a 6 P. M. en Santo Domingo 1223.

—Se advierte a los clubs afiliados que en la sesión de hoy se designará canchas, horas y árbitros a las partidas de las distintas series que se realizarán el próximo Domingo. Como esa formalidad es inalterable, conviene que los interesados envíen sus delegados a esta sesión.

—Iniciamos la publicación de las nóminas de jugadores con que cuentan los clubs afiliados a esta Asociación, a fin de que los mismos clubs pongan el hecho en conocimiento del Directorio cuando un jugador esté inscripto en dos partes:

Britania I.— Julio 2.o Abarca, Luis A. Boniche, Pedro A. Zúñiga, Federico Ojeda, Celso Ortega, Manuel Miranda, Miguel Isla H., Juan de D. Orellana, Luis A. Briceño, Adolfo Hevia, Abelardo Rojas y

Britania II.—Juan Cabrera,
do Pérez, Cayetano Olate, Ed
Zamora, Fernando Acuña, Ju
Pérez, José M. Pérez, Salusti
talva, Juan Guzmán M., Lu
dlvia, Víctor Fredes, Albert
rríos, Benigno Donoso, Jos
tínez, Luis A. Lorca.

Britania III. — Abelardo
Diomedes Tapia, Juan Gálvez
los Fernández, Vitalio O. Ga
goberto Avila, Roberto
Juan A. Isla, Etelvino Avila
nor Agurto, Justo Rubilar
Aguiar, Ricardo Bardeley, Lu
Rojas y Pedro Damané.

5 de Abril I.— Pedro Duar
rapio Rivera, Guillermo Ma
Santiago Torrejón, Manuel A
da, José M. Valdés, Buenav
López, Luis A. Jorquera F.
E. Díaz.

5 de Abril II.— Patricio
Vicente Ubilla, Pastor Ma
Juan Fernández, Luis A. Po
los Alvarez, Nicolás Canales
cencio Abarza, Romelio Núñez
né Honorato y Gustavo Es

Rancagua F. C. (2) v. Lig
Santiago (0).—El cuadro que l
ga Santiago ha seleccionado
medirse con el Nacional F. C
Uruguay, jugó el Domingo
con el Rancagua F. C., corre
diendo el triunfo a este último
po por dos tantos contra ce

Asociación Nacional de Fo
—El Directorio de esta corpor

APARADORAS
puntilleras y para máq
plana necesitamos.
AMERICAN SHOE FAC
TORY
ANDRES BELLO 25
2774-24-

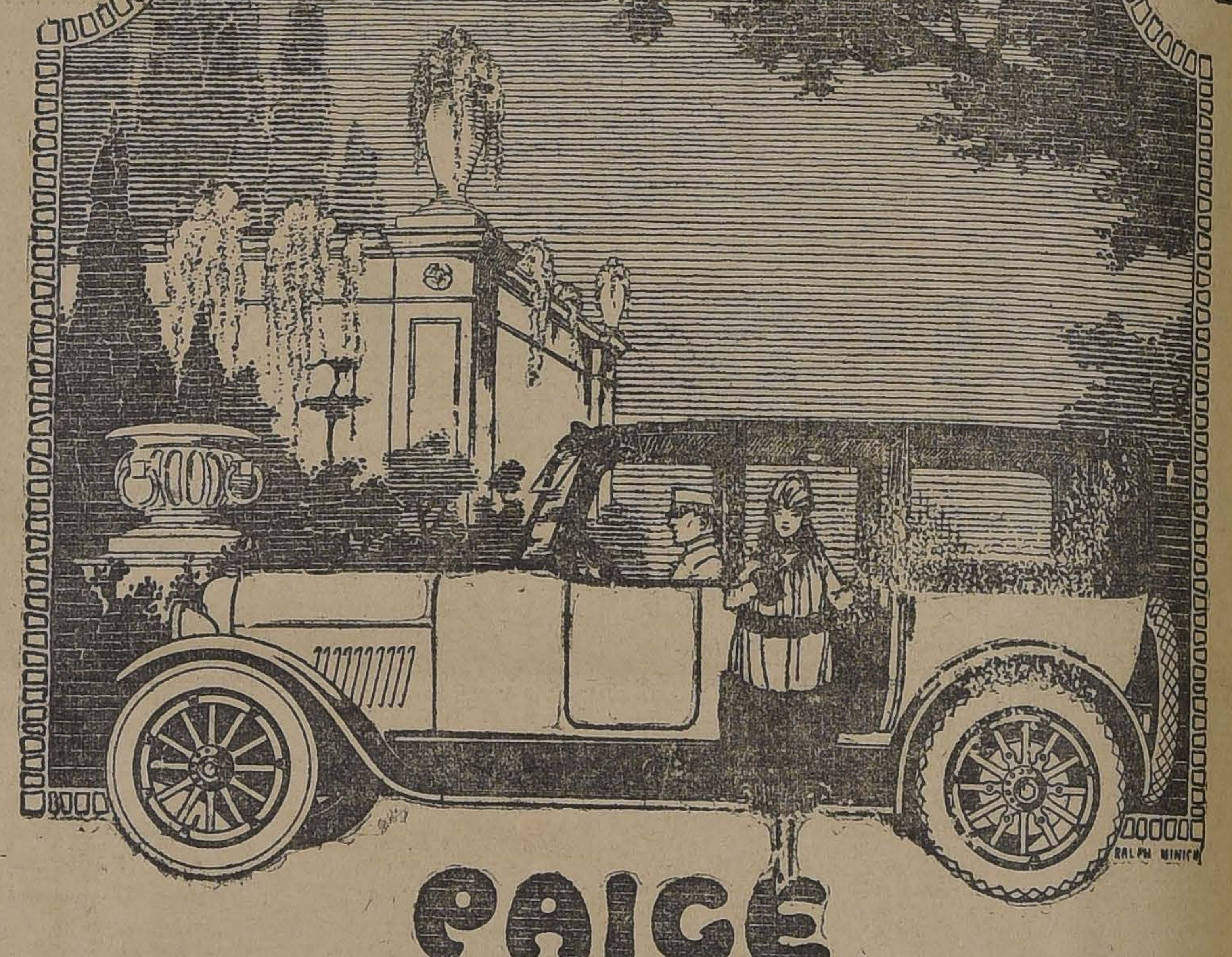

PAIGE
The Most Beautiful Car in America

Antes de invertir un capital en la adquisición de un automóvil, hay que hacerse las siguientes reflecciones:

1.o Seriedad y responsabilidad de la casa importadora.

2.o Facilidades con que se va a contar para la mantención y conservación del auto.

3.o Bondades de la máquina.

4.o Repuestos que la casa puede ofrecer.

5.o Personal experto y especialista que ha atender al auto.

Todas estas garantías las ofrece la casa

WESSEL, DUVAL & Cía.
Unica Importadora de la Afamada Marca
PAIGE

EXHIBICIÓN:
HUERFANOS 944

GARAGE:
CATEDRAL 1229

2798-25-d

SASTRERIA
YEPEZ Hnos.
Sobretodos de última moda marca ROBINSON
El stock más moderno en casimires ingleses para ternos de Otoño e Invierno.
ESTADO 14

AZÚCAR REFINADA
GRANULADA
(DE LA REFINERIA DE VIÑA DEL MAR)
Clase exactamente igual al azúcar encajonada de pancitos.
A $ 10.25, la arroba de 11½ kilos.
Por su buena calidad y bajo precio, recomendamos especialmente este azúcar para el consumo de las familias.
BESA y Cía.
SANTO DOMINGO NUMERO 887
2680-28-d

en sesión extraordinaria realizada ayer, tomó los siguientes acuerdos:

1.o Aceptar las solicitudes de inscripción de los siguientes clubs:

1) Unión San Eugenio I y II.
2) La Cruz.
3) Diego Portales.
4) J. Bulnes I y II.
5) Menadier I y II.
6) Coquimbo I y II.
7) Los Carreras I y II.
8) South América I y II.

2.o Pasar a la competencia de la Copa Unión, serie B de la Asociación de Football de Santiago a los clubs Santos Dumont, 21 de Mayo y Simpson.

3.o Rechazar las solicitudes de inscripción de los otros clubs por no convenir a los intereses de la corporación o por no haber cumplido con los requisitos de la inscripción dentro del plazo reglamentario.

4.o Citar a sesión de Consejo para el Viernes 26 del presente, a las 9 P. M. en los salones de "El Mercurio". Cada club inscripto deberá enviar un delegado.

5.o Citar para hoy, de 10 a 12 M. o de 3 a 6 P. M., en Santo Domingo 1223, a los representantes de los clubs Santos Dumont, 21 de Mayo, Simpson, Coquimbo, Los Carreras y South América.

—Se ruega al director de esta corporación, señor Eduardo Tessada, se sirva pasar hoy, de 7 a 9 P. M., a Agustinas 1269, Oficina 6.

Liga de Santiago.— El directorio se reunirá a las 9 P. M. de hoy en el Club Nacional. Se nos pide recomendar la asistencia a los directores señores Westman, Silva Alamos, José Ramsay, Doctor Moraga Porras, Albino Guerra Besa y Ramón Meneses.

El Campeonato de la Asociación de Sports Atléticos de Chile.—Por ausencia de los árbitros oficiales designados para arbitrar las partidas de este campeonato fijadas para el Domingo último, éstas no pudieron efectuarse.

Liga Metropolitana de Deportes. —Mañana a las 6 P. M., en Bandera 657, se reunirán los directores elegidos, para elegir mesa directiva. Deberán asistir los señores:

Alfredo Betteley, Francisco Jiménez, Roberto de la Maza, Francisco Troncoso, Feliciano Ciudad, Luis A. Díaz, Francisco J. Barros, Francisco de B. Echeverría, Wenceslao Berroeta y por los Campos de Juegos, los señores Alfredo Chaparro, Jorge Díaz Lira e Ignacio Irarrázaval.

Gath y Chaves c. Internado.—Los primeros cuadros de estos clubs jugarán un encuentro el próximo Domingo, a las 3 P. M., en la cancha que el primero de los nombrados posee en Independencia 1257.

Don Andrés García. —Este conocido footballista infantil, miembro del 1.o de Mayo F. C., se encuentra enfermo de gravedad.

Se medicina en su casa habitación, Rosas 1338.

Asociación de Football Caupolicán. —En reunión de comité verificado el Sábado 20 del actual esta institución acordó lo siguiente:

1.o Efectuar sesión de Consejo el Miércoles 24, a las 8 P. M. en los salones de la Escuela Normal.

2.o Dar por abierta las inscripciones en la competencia de la Copa Joaquín Cabezas.

3.o El valor será de $ 6 por cuadro.

4.o Comunicar al señor Marco A. Vera para que reciba las inscripciones.

En la Escuela Normal se atiende a los interesados.

Fratelli Castagneto F. C. I (2) v. Casa Francesa F. C. I (0).— El Domingo pasado se llevó a efecto en la cancha A. Menadier el match concertado entre los primeros equipos de estos dos clubs comerciales, obteniéndose el resultado antes indicado.

Recoleta Everton (3) v. Santiago National (1).— En la mañana del Domingo se llevó a efecto en la cancha de la Liga Metropolitana la final de la temporada 1917 entre los clubs arriba nombrados, saliendo favorecido en el triunfo el cuadro del Recoleta que hizo 3 goals por uno del National. Con este triunfo el Recoleta queda ganador de la serie y de la competencia de 1917.

DESAFIOS

Señor capitán del Club Hípico Racing I F. C.— Lamentamos no poder aceptar por ahora su galante invitación.

Para otra ocasión la tendremos muy en cuenta.—El capitán de La Nación F. C.

CICLISMO

Club Ciclista Chile.— Se avisa a los corredores que desde hoy quedan abiertas las inscripciones para las carreras del Domingo, en las siguientes casas: Carlos Jiménez, San Diego 1250; Torti y Reyes, Brasil 25 B.; Julio Hamel, Delicias 1932 y Lorenzo Bocca, Delicias 807.

La inscripción importa un peso por prueba, excepto la entrenada por motos, cuyo valor es de dos pesos por equipo.

Audax Club Ciclista Italiano.— Cita a sesión de directorio para hoy Martes a las 9 P. M. en su local de costumbre. Se ruega la asistencia para tratar sobre las próximas carreras.

EXCURSIONISMO

Asociación de Excursionistas y Exploradores de Chile.— El Directorio de esta corporación se reunirá el Viernes, a las 9 P. M., en Gálvez 727, a fin de ocuparse, entre otros asuntos de importancia, de la excursión a Malloco. La comisión designada para ponerse al habla con la Sociedad Unión y Progreso, deberá concurrir a esta sesión.

CITACIONES

Citan a sesión:

5 de Enero Infantil F. C.—Junta general para hoy a las 8 y media P. M. en Vicuña Mackenna 229.

Santiago Badminton F C.— Reunión de directorio para hoy a las 9 P. M., en Compañía 1034.

G. Bulnes F. C.— Junta general extraordinaria para mañana a las 8 P. M. en Rosario 1112.

Mundial Club.— Junta general para hoy a las 9 P. M. en Valparaíso 1070.

Zenteno F. C.—Directorio para mañana a las 8 y media P. M. en casa del señor Jiménez.

Esperanto F. C.—Junta general para el Jueves 25 en Lord Cochrane 478, a las 8 P. M.

Small Star F C.— Junta general extraordinaria para mañana Miércoles a las 9 P. M. en Merced 864.

Fratelli Castagneto F. C.— Junta general para hoy a las 8 P. M., en el local de costumbre.

Tucapel F. C.—Junta general para el Jueves 25 a las 8 1|2 P. M. en Catedral 1417.

Unión Gráfico F. C.— Junta general para el Jueves a las 8 y media P. M., en el salón de "El Diario Ilustrado".

Recoleta F. C.— Junta general para mañana Miércoles a las 8 y media P. M., en Salas 216.

Club Hípico-Racing F. C.—Junta general extraordinaria para el Jueves 25 a las 9 P. M. en Benavente 861.

Peneca F. C. — Junta general para maña a las 9 P. M., en los salones de "El Mercurio".

Diener Star F. C.— Junta general para hoy a las 8.30 P. M. en Diez de Julio 737.

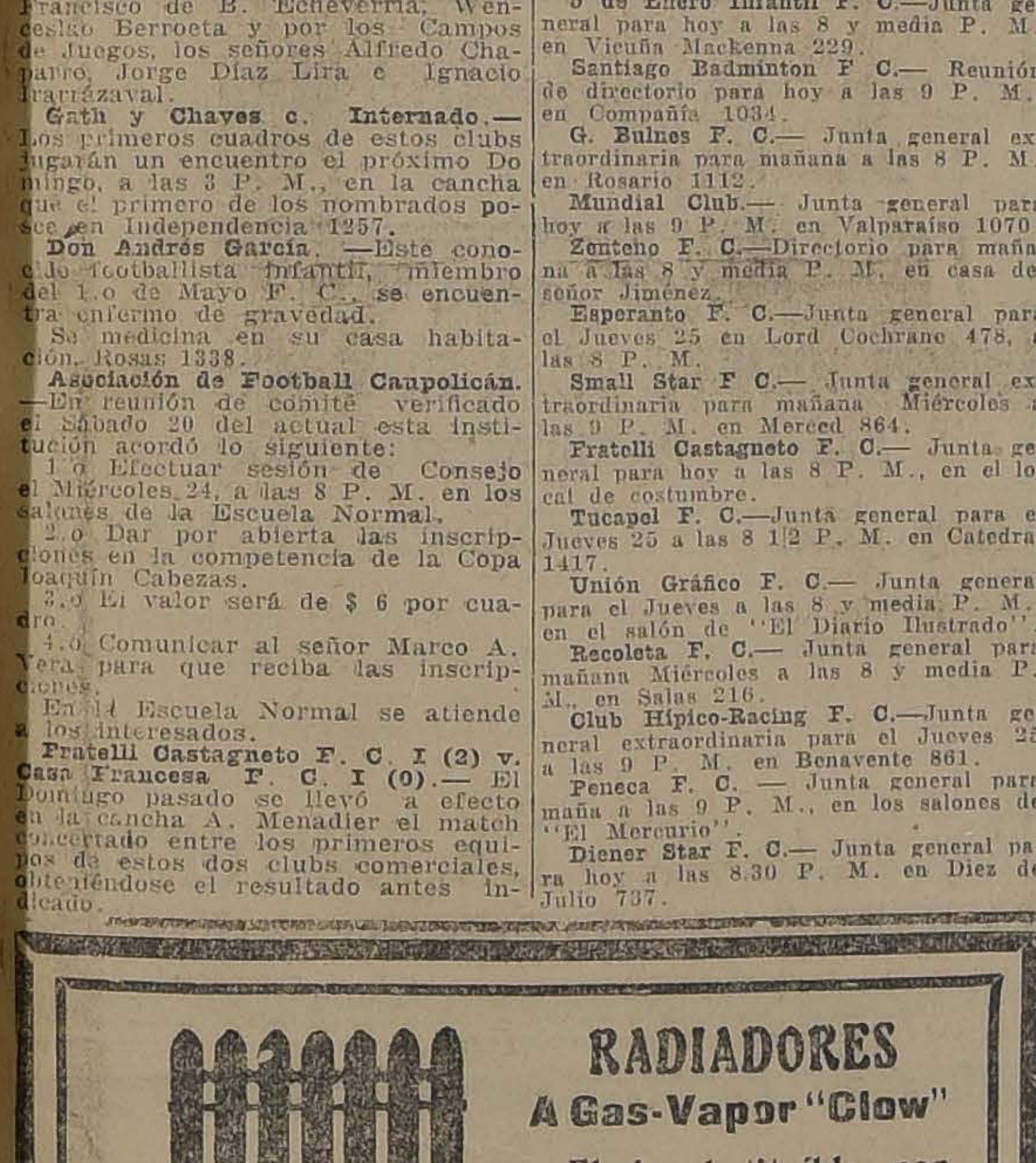

RADIADORES
A Gas-Vapor "Clow"
El insubstituíble por su presentación y economía en el consumo.
Hay de 4 secciones.
Hay de 6 secciones.
Hay de 8 secciones.
Hay de 10 secciones.
Consumo de gas por hora: 2 centavos por sección.
ESTUFAS A GAS
Gran variedad de estufas a gas, de diferentes tamaños y estilos.
CHIMENEAS
Tenemos un selecto stock de hermosas chimeneas para salón o vestíbulo capaz de satisfacer el gusto más exigente.
CASA SANTIAGO WEBB & Co.
CASILLA 1767. - TELEF. ING. NUMS. 3176-3177.
ESTADO NUMS. 156-158-170

Crónica policial

EL CRIMEN DE RANCAGUA

Don P. Samuel Feliú y su hija en libre plática.—Petición de la señora Feliú respecto a la tutela de sus hijos. — Estado actual del proceso

El Jueves a última hora se suspendió la incomunicación en que permanecían los reos Pedro Samuel y María Feliú, quienes fueron continuamente visitados por sus deudos, por los abogados y personas relacionadas con la familia.

Ayer la defensa de la señora Feliú y de su padre, es decir el abogado don Tristán Gálvez, presentó un escrito al señor Ministro sumariante pidiendo que los hijos Calvo-Feliú, queden bajo la tutela de su abuela, doña Egidia de Feliú, y no permanezcan por más tiempo en casa de doña Agripina Calvo, donde actualmente se encuentran; pide también en este escrito doña María Feliú, que sus hijos vayan a visitarla cuando ella lo desee, y sean atendidos por la madre de ella y vivan bajo el cuidado de la abuela mientras permanezca en prisión.

Denuncia en el mismo escrito que fué privada desde el primer momento de las llaves de su casa, y que han sacado de ella muebles y cosechas, ésto, fuera de los sufrimientos morales a que ha sido sometida, y de tomarle sus hijos en forma que ella califica de secuestro.

El Viernes quedó zanjada la dificultad acerca de la dualidad de defensores de la reo; pues ésta confirmó en forma legal que su defensor es el abogado señor Gálvez, quien también lo es de Pedro Samuel Feliú.

No nos toca sacar consecuencias jurídicas del hecho de haberse decretado la suspensión de la incomunicación en que estaban los reos; pero de ello se deduce que las investigaciones están muy avanzadas; y que en cuanto a la parte criminal, hasta este momento no se comprueban las primeras versiones acerca de los presuntos autores del crimen, sin que ésto signifique que sea improbable su completo esclarecimiento.

Los incidentes de Ñuñoa. —Ayer se declaró reo por desacato a la autoridad, al señor Luis Macuer, quedando luego en libertad sin caución, en virtud del artículo número 380.

Sobre el asalto a un periodista. —Ayer comparecieron ante el juez señor Santapau, los señores Casanova y Valdés, que no pudieron hacerlo el día Sábado, por inconvenientes insubsanables.

El juez los citó para un comparendo que se verificará el 25 del presente.

El fraude del petróleo. — Hoy prestarán declaración varias de las personas interiorizadas en este proceso.

Pérdida de consideración. — La señora Eugenia Díaz Garcés dejó olvidado el Viernes último en un carro de la línea Ñuñoa un paquete que contenía un valioso collar de perlas.

De este hecho dió cuenta a la policía.

Entre casados. — Juan Fanas y su esposa, trabaron pendencia, por un quítame esas pajas, y como la pobre mujer llevaba la peor parte en la lucha, salió en su defensa su vecino Francisco Avaria, quien, para solucionar el asunto, de una manera rápida, descargó sobre la cabeza del marido varios golpes con un fierro, ocasionándole tres heridas graves, por lo que fué enviado a la Asistencia.

Robo. — Eduardo Jiménez, se presentó a la policía a exponer que en circunstancias que se encontraba ausente de su domicilio, le hurtaron especies por valor de $ 400.

En un conventillo. — En el interior de un conventillo ubicado en calle Coquimbo, sin que mediara provocación alguna, Tomás Arancibia dió de golpes con un fierro a Juan Moscoso, fracturándole una costilla e infiriéndole contusiones graves en la cara y el hombro derecho.

¡Caramba con el Dragón!—Carlos Jara Valdés, hombre muy pacífico, y amigo de comer bien, se dirigió a la casa de Alberto Dragón, ubicada en calle Eyzaguirre 1058, donde se puso a charlar con su dueño, pero de pronto surgió una discusión entre ellos, sulfurándose Dragón, por lo que le dió de golpes con las manos y le destruyó varios documentos que Jara estima son de importancia.

Agresión. — Manuel Lara agredió con un cuchillo a Abraham Pérez, infiriéndole una herida grave en la pierna derecha. El hechor fué detenido a las 6.20 P. M., en la calle E. Escala

Atropellamiento. — El niño Oscar Méndez, de 12 años de edad, fué atropellado en calle Chacabuco esquina de Moneda por el auto N.o 321 P., a consecuencia de lo cual resultó con una herida grave en la cabeza y contusiones en el cuerpo.

Otro robo. — Emilio Wilke, domiciliado en la Avenida Hipódromo 1036, se presentó a la 10.a Comisaría a exponer que encontrándose ausente de su domicilio, le robaron especies por valor de 350 pesos.

Accidente del trabajo. — Francisco Gómez, enganchador de los Ferrocarriles, en circunstancias que se encontraba enganchando unos carros frente a la calle Luis Cruz, los que eran arrastrados por la remolcadora 395, cayó sobre los rieles y las ruedas de uno de los carros pasaron sobre su hombro izquierdo, destrozándoselo completamente.

Reos. —Han ingresado 119 reos, de los cuales 59 fueron por ebriedad, 15 por vagancia y 8 por lesiones.

TRIBUNALES

CORTE SUPREMA

Movimiento habido en 22 de Abril de 1918

Tribunal Pleno

1 Contra José Cárcamo, conf. resol. apelada; 2 Contra Carlos Gottsche, en acuerdo; 3 Winckler con Ebensperger, id.; 6 Medina y otros con R. Tshischillianicoff, trámite; 8 Aceituno con Fisco, id.; 10 Partición Torrillayalto, id.; 11 Verdugo con Valenzuela, acuerdo.

Las demás no vistas.

Don Carlos Schürmann con don Alfredo Riesco y don Tito Lisoni alegaron en la 3.a

Desistida: Cirilo Castro con J. M. Riveros, c. fondo.

CORTE DE APELACIONES

Primera Sala

1 Sumario por robo a Fuentes, confirmada; 2 Contra Allende, confirmada; 3 Contra Rubio, confirmada; 4 Contra Iturrieta, confirmada; 5 Contra Guerra, confirmada; 6 Contra Ponce, confirmada; 7 Contra Correa y otro, confirmada; 8 Sumario por robo a Bobadilla, confirmada. 9 Contra Varas, mal anunciada; 10 Contra Zúñiga, confirmada; 11 Salinas y otros contra Rojas y otros, confirmada; 12 Contra Pacheco y otro, revocada; 13 Contra Medina, confirmada; 14 Querella Arcila contra Guerra, confirmada; 15 Contra Madrid, confirmada; 16 Contra Quinteros, confirmada; 18 Querella de Jervis contra Rodríguez, acuerdo; 19 Contra Carvajal y otro, no se vió; 20 Contra Ramírez, fallada.

Alegaron: en la 13.a don Rafael Lorca c. don Gustavo Cano; en la 18.a don Luis M Rodríguez, confirmada.

Segunda Sala

1 Muerte de C. Carmona, aprobada; 2 Sumario por robo a A. Roldán, aprobada; 3 Contra A. Castro, confirmada; 4 Contra P. González, confirmada; 5, 6 y 8 Contra Iturrieta, confirmada; 8 Contra A. Campos, confirmada; 9 Contra Fco. Castañeda, confirmada; 10 C. 2.o Tudela, confirmada; 11 Contra A. Miranda, confirmada; 12 Contra H. Muñoz y otros, revocada; 13 Contra P. Arancibia y otros, confirmada; 14 Contra L. H. González, aprobada; 15 Contra P. Aceituno, confirmada; 16 Contra J. del C. Aravena, confirmada c. declarac.; 17 Contra C. Ros, trámite; 18 Contra C. Miranda, confirmada; 19 Contra C. Cerda, aprobada; 20 Contra F. Veas, mal anunciada; 21 Contra S. Castillo, confirmada; 22 Contra M. J. Montenegro, confirmada.

No vistas las demás.

Alegaron: en la 12.a don Jorge Gallardo N con don Eduardo Varas; en la 16 don Luis Malaquías Concha, confirmando.

Tercera Sala

1 Sumario por hallazgo de un feto, aprobada; 2 Sumario por muerte de Moya, aprobada; 3 Sumario por juego de ruleta, suspendida; 4 Incendio chacra Elguin, aprobada; 5 Incendio Bezanilla N.o 1441, aprobada; 6 Incendio en Avenida España 128, aprobada; 7 Contra Muñoz, confirmada; 8 Contra Ibarra y otro, confirmada; 9 Contra Moraga y otro, aprobada; 10 Contra Kiriguin, confirmada; 11 Contra Martínez y otro, no se vió; 12 Negrete y otro contra Lanz, acuerdo; 13 Sumario por incendio Dardignac 161, aprobada; 15 Elumiam contra Rosello, trámite.

De acuerdo: Puchi contra Fisco; Fisco contra Guzmán.

No vistas las demás.

Alegaron: No hubo alegatos.

Cuarta Sala

1 Contra C. Gajardo, confirmada; 2 Contra P. P. Tomás y R. Andrade, aprobada;; 3 Contra E. Sanhueza, confirmada; 4 Contra J. de Dios Vargas, confirmada; 5 Contra O. y Juan Quiroga, aprobada; 6 Contra Mercedes S. Campos, confirmada; 7 Contra A. Antonelli, confirmada; 8 Echeverría y Torres, patente, no ha lugar; 9 Contra M. Frías y otros, confirmada.

No vistas las demás.

Alegaron: en la 3.a don Osvaldo Pacheco; en la 8.a don Alfredo Moreno, por el reclamo; en la 9.a don Alfredo Cañas O., revocando.

SOCIABILIDAD OBRERA

Unión de los Tipógrafos.—Sesión de comité en 21 de Abril—Por inasistencia de los señores socios, no se llevó a efecto la junta general ordinaria.

En esta sesión prestó la promesa reglamentaria y fué admitido como socio el señor César Farías Naranjo, presentado por el señor Pedro Goycolea y se acordó celebrar sesión de directorio el próximo Domingo a la 1 P. M., y de junta general ordinaria el mismo día a las 3 P. M., esta última se efectuará con el número que asista, por ser segunda citación.

Congreso Social Obrero. — Cítase a sesión ordinaria para el Miércoles 24 del presente a las 9 P. M., en su local de costumbre, Riquelme 859. Se ruega encarecidamente la asistencia de los señores delegados, por habr asuntos muy importantes que tratar.

Carpinteros y Ebanistas Fermín Vivaceta.—Cítase a sesión de directorio para el Miércoles 24 del presente a las 8 y media P. M. Se encarece la asistencia por haber asuntos de urgencia que tratar, como también a los ejecutantes de la banda para el Martes y acordar los días de ensayos.

Federación Obrera de Chile.— Junta Ejecutiva.— Se cita a los delegados de este directorio general a sesión para hoy Martes a las 8 P. M. Se encarece la asistencia y el cumplimiento de sus deberes sociales a todos los señores delegados que representan a los diversos Consejos Federales.

Se cita de un modo especial a los señores Víctor M. Gutiérrez, Carlos A. Martínez y Humberto Gzumán, para que se pronuncien si las retiran o las mantienen sus renuncias presentadas de presidente, vice y secretario, respectivamente. Hay necesidad de solucionar esta cuestión en la presente sesión, a fin de poder comunicar a los consejos federales del país la constitución definitiva de la mesa directiva, y en esta forma no atrasar los trabajos pendientes.

Sociedad de Matronas.—Se cita a sesión para mañana Miércoles a las 3 1|2 P. M. en "El Diario Ilustrado". Se les recomienda a las socias sean puntuales para asistir a esta sesión que es de bastante importancia.

Las consocias que deseen tomar parte en la fiesta del aniversario social se les previene que la cuota es de $ 5, la cual deben cancelar antes del 1.o de Mayo.

Progreso y Fraternidad.—En la última sesión de directorio de esta institución verificada el Jueves 16 del presente, se acordó que las juntas ordinarias del directorio se verificarán los días Martes y comenzaran a las 9 P. M. en punto, para terminar a las 10 y 1|2 P. M.; efectuándose un curso de estudios sociales para el mismo directorio desde las 10 y media a las 11 P. M.

Se encarece la asistencia para la sesión que se llevará a cabo mañana a todos los señores directores, por haber importantes e impostergables asuntos que tratar.

Sociedad Mutual de Comerciantes.—Cítase a los señores directores a sesión ordinaria para mañana Miércoles, a las 3 y media de la tarde.

Se encarece la asistencia.

Sociedad La Universal.— El directorio de esta institución está citado a una importante reunión para hoy Martes 23 a las 8 de la noche en su local social, Arturo Prat 1242. Se recomienda a los señores directores su asistencia. Se tomará muy en cuenta la inasistencia de alguno de ellos.

A la comisión de fiestas compuesta de los señores José Espinosa, José R. López G., José L. Vargas y Brígido Mancilla, se cita para hoy a la misma hora que el directorio, para que empiece la elaboración del programa literario-musical, que se desarrollará en una fecha próxima para inaugurar el nuevo salón.

CENTROS FILARMONICOS

Círculo Arturo Prat.— El directorio de esta institución está citado para hoy Martes a las 9 P. M. Se encarece la asistencia por haber asuntos de suma importancia que tratar.

Se cita a junta general para mañana Miércoles a las 8 y media P. M. Habiendo varios asuntos que resolver, se ruega la asistencia y puntualidad en la hora.

Se pone en conocimiento de nuestras relaciones sociales y particulares que el Domingo 5 de Mayo próximo llevaremos a efecto una gran velada literario-musical en honor y beneficio del 2.o director del Cuadro Cómico Dramático Pedro Antonio González, señor Oscar Guzmán S., para cuya fiesta se está preparando un lucido programa, habiendo ya ofrecido su valioso concurso varios artistas y distinguidos aficionados.

Academia de Baile La Santiago. — Hoy Martes a las 9.30 P. M. habrá un espléndido baile familiar.

El Sábado 27 a las 9.30 P. M. se llevará a efecto un gran acto literario-musical a cargo de varios artistas y un baile social con orquesta. Hacemos públicos nuestros agradecimientos para con el Centro La Ilustración por los honores e innumerables atenciones que en la matinée del Domingo 21 nos dispensaron.

Centro Familiar La Alondra. — Hoy Martes 23, a las 9 1|4 P. M. se llevará a efecto la clase instructiva, bajo la dirección del cuerpo de profesores. Se advierte que tendrán acceso a ésta las señoritas y jóvenes socios.

Los registros del Centro están a disposición de las señoritas y jóvenes que deseen firmarlos, diariamente de 9 a 10 P. M., en nuestro salón social, Castro número 208, altos.

Informaciones Comerciales, Industriales y Agrícolas

22 ABRIL DE 1918

CAMBIO

El Banco de Chile ha fijado ayer los siguientes cambios:

d/v	Londres	París
90	16 £ $ 15,00.00	1.81 1 fr. $ 0.55.24
60	15 15/16 1 £ $ 15,05.88	1.80 1/4 1 fr. $ 0.55.47
30	15 7/8 1 £ $ 15.11.81	1.79 1/2 1 fr. $ 0.55.71
3	15 13/16 1 £ $ 15.17.79	1.79 1 fr. $ 0.55.86

N. York—1 dolar $ 3,18 3/8

El Banco Español de Chile fijó ayer los siguientes cambios sobre las plazas que se indican:

Plazas	90 d/v	v
Londres...	16	15 13/16
París......	180	178
Madrid.....	106 3/4	105 1/2
New York		3.19

Una peseta al cambio de 106 3/4 vale $ 0,93.67 y al cambio de 105 1/2 vale $ 0,94.78

REVISTA BURSATIL

Acciones de Bancos, Sociedades Mineras, Salitreras, Ganaderas y Agrícolas, Petrolíferas, Industriales, Compañías de Seguros, Bonos, Valor de Metales, Ferias, Matadero, etc.

SITUACION GENERAL DEL MERCADO

El movimiento de acciones fué grande en un solo papel, el de Llallagua, cuyas ventas sumaron 18,400 acciones, y el valor efectivo de todas las transacciones de títulos de sociedades fué de $ 4.029,000. En bonos se colocaron $ 219,800 nominales.

Tendencia

Hubo mayoría de valores que desmejoraron sus cotizaciones, ocurriendo algo parecido en bonos, sin embargo, en los principales títulos de especulación se advirtió firmeza.

Acciones que bajaron

Bancos.—Garantizador de 100 1|2 a 85, Francés de 39 a 38, Italiano de 5 3|4 a 5 1|4.

Mineras.—Totoral de 9 a 8 1|2, Gatico de 15 1|4 a 15 1|8.

Salitreras.—Lastenia de 15 a 14 3|4.

Acciones que subieron

Ganaderas. — Fuego de 71 1|2 a 72.

Mineras. — Llallagua de 222 a 215 1|4, deducido el dividendo de $ 1,118.50 por cada cien acciones.

Salitreras.—Antofagasta de 106 a 106 1|4.

Industriales.—Gas de 102 1|2 a 103, Viña de 80 a 78 ex-dividendo de 3.20.

TRANSACCIONES, OFERTAS Y DEMANDAS

Bancos

Chile.—Pidieron 100 a 184 y hubo vendedores a 186.

Nacional. — Venta de 47 acciones a 44 y vendedor por 500 a 44 1|2.

Español.—Propusieron vender 100 a 145.

Santiago.—Colocaron 100 a 133 quedando demanda por 200 a 132 1|2.

Hipotecario.—Hubo comprador por 2 acciones a 510.

Garantizador.—Bajaron. Propusieron vender 100 acciones a 85.

Italiano. — Bajaron. Hubo interés por vender 200 a 5 1|4.

Francés.—Bajaron. Vendedores de 125 a 38.

Sociedades mineras

Llallagua.—Subieron. Abrió el movimiento con transacciones a 217 para Mayo 9, bajando luego después a 215; en la segunda rueda hubo aún mayor flojedad, quedando pedidos a 214 y vendedores a 214 1|4.

Las operaciones fueron muy numerosas, se colocaron: 300 a 215, para Abril 25; 3,400 a 217, 200 a 216 1|2, 2,500 a 216, 1,900 a 215 1|2, 900 a 215 1|4, 4,900 a 215, 2,100 a 214 3|4, 400 a 214 1|2, 400 a 214 1|4, 1,400 a 214 para el 9 de Mayo.

Después de rueda reaccionaron las acciones y se mantuvieron así hasta última hora que se efectuaron ventas a 216 1|2 para Mayo 9, quedando pedidos así.

Caylloma. — Se vendieron 500 a 10 1|2, quedando pedidos a 10 1|4 al contado y 10 1|2 para Mayo 9 y vendedor para Abril 25 a 10 1|2. Cerró el mercado con ofertas de venta a 10 y demanda a 9 7|8.

Totoral.—Bajaron. Ofrecieron vender a 8 1|2.

Máfil.—Hubo vendedor por 100 a 85 para Mayo 9.

Monte Blanco.—Oferta de vender 200 a 3 1|4.

Sociedades salitreras

Antofagasta.—Subieron. Se vendieron 100 a 106 1|4, 130 a 107 para Abril 25; y 100 a 107 1|2 para Mayo 9, quedaron en rueda compradores a 106 1|4 y 107 1|2 para las dos fechas indicadas y vendedores a 106 1|2 y 107 3|4. A última hora hubo vendedores a 108 y demanda a 107 1|2 para el 9 de Mayo.

Lastenia. — Bajaron. Ofrecieron vender 100 a 14 7|8 para Abril 25 y quedó demanda a 14 al contado.

Sociedades ganaderas

Fuego.—Subieron. Solicitaron comprar 300 a 72.

Chile y Argentina.—Vendedor por 500 a 9 y comprador de 200 a 8 1|4.

Anglo Chilian Pastoral.—Propusieron comprar 500 a 6.

Sociedades industriales

Gas.—Subieron. Ventas por 3 a 102, 3 a 102 1|2 y 15 a 103, quedaron pedidos a este último precio.

Austral.—Hubo interés por vender a 2.

Electricidad Industrial.—Venta de 25 a 94.

Viña.—Subieron. Ofrecieron vender a 79 ex-dividendo de 3.20 y hubo comprador en Valparaíso a 77 1|4 para Abril 25.

San Bernardo.—Comprador a 104.

Compañías de seguros

La Chilena Consolidada.—Se colocaron 100 a 50.

Bonos

Caja 8o|o-1o|o. — Bajaron. Hubo transacciones de 40,000 a 97, 78,200 a 96 3|4 y 1,600 a 96 5|8, quedó comprador por 40,000 a 96 3|4.

Caja 7o|o-1o|o.—Subieron. Se vendieron 4,000 a 86 1|2.

Caja 6o|o-1o|o. — Subieron. Hubo comprador por 20,000 a 82 1|2.

Hipotecario 8o|o-1o|o.—Ventas por 22,000 a 92 1|4 y 39,000 a 92, quedaron compradores a este precio.

Garantizador 8o|o-1o|o. — Bajaron. Se colocaron 18,000 a 82 1|2, 6,000 a 82 3|4 (año 1914) y 11,000 a 82 1|4, quedó oferta de vender a 82.

BOLSA DE CORREDORES DE VALPARAISO

Primera rueda

Telegrama oficial de la Bolsa de Corredores de Valparaíso recibido ayer en esta Bolsa de Comercio, a las 11.50 A. M.

400 Llallagua, Abril 25, 216.
100 Llallagua, Mayo 9, 217 1|4.
500 Llallagua, Mayo 9, 217.
800 Llallagua, Mayo 9, 216 3|4.
400 Llallagua, Mayo 9, 216 1|2.
500 Llallagua, Abril 25, 215.
1200 Llallagua, Mayo 9, 215 1|4.
800 Llallagua, Abril 25, 214 3|4.
300 Llallagua, Abril 25, 214 1|2.
700 Llallagua, Mayo 9, 215 1|2.
100 Antof., Mayo 9, 108 1|4.
900 Antof., Mayo 9, 108 1|2.
300 Antof., Mayo 9, 109 1|4.
700 Antof., Mayo 9, 109.
300 Llallagua, Abril 25, 214.
1100 Llallagua, Mayo 9, 215.
800 Llallagua, Mayo 9, 214 3|4.
200 Llallagua, Mayo 9, 214 1|2.
700 Llallagua, Abril 25, 213 1|2.
300 Antof., Mayo 9, 108.
200 Antof., Abril 25, 107 1|2.
800 Antof., Abril 25, 107.45.
800 Antof., Mayo 9, 108.
200 Antof., Mayo 9, 107 3|4.
200 Llallagua, Abril 25, 214 1|4.
56 Viñas, 76.80.

Oro

Vendedores, a 59.80. Compradores, a 59.60.

Letras

Vendedores, a 16 1|32. Compradores, a 16 1|16.

Segunda rueda

Telegrama oficial de la Bolsa de Corredores de Valparaíso recibido ayer en esta Bolsa de Comercio, a las 3.16 P. M.

41000 Caja 8o|o, 97.
200 Antof., Abril 25, 107.
1200 Llallagua, Mayo 9, 215 1|2.
400 Llallagua, Mayo 9, 216.
300 Lastenias, 14 3|4.
700 Llallagua, Abril 25, 214.80.
700 Llallagua, Mayo 9, 216.
73000 Caja 8o|o, 96 1|2.
100 Lastenia, 14 3|4.
100 Caylloma, Abril 25, 10 5|8.
500 Llallagua, Mayo 9, 215.
100 Llallagua, Abril 25, 214.
600 Llallagua, Abril 25, 213 1|2.
600 Llallagua, Mayo 9, 214 3|4.
1100 Llallagua, Mayo 9, 214 1|2.
1100 Llallagua, Abril 25, 213.
1100 Llallagua, Mayo 9, 214.20.
200 Llallagua, Abril 25, 213 1|4.
200 Llallagua, Mayo 9, 214 1|4.

Oro

Vendedores, a 60.30. Compradores, 59.80.

Letras

Vendedores, a 16. Compradores, a 16 1|32.

Acciones y Bonos

COTIZACIONES DE ULTIMA HORA

ACCIONES DE BANCOS

	Valor pagado	Precio actual
Banco de Chile	$ 100	$ 184
Banco Español de Chile	100	143½
Banco Nacional	20	44½
Banco Santiago	100	133
Banco Popular	100	121
Banco Unión Comercial	20	8
Bco. Hipot. de Chile	200	510
Banco Chileno Garantizador de Valores	100	85
Banco Francés		38
Banco Italiano	20	5¼
Banco Curicó		128
SOCIEDADES GANADERAS		
Tierra del Fuego	£ 1	72
Chile Argentina	1	8½
Ñuble y Rupanco	$ 20	59
Gente Grande	£ 1	73
Laguna Blanca	1	75
Agrícola de Vallenar	$ 20	4
Aysen	£ 1	50
SOCIEDADES MINERAS		
Llallagua	£ 1	215¼
Oploca	1	71¼
Totoral	$ 10	8½
Gatico	£ 1	15½
Oruro	$ 20	17½
Curanilahue	100	145½
Lota y Coronel	£ 10	600
Monte Blanco	1	3¼
Colquirí	$ 5	5¼
S. José de Oruro serie A.	£ 1	2¼
S. José de Oruro, serie B.	1	1
Caylloma	sh 5	9⅞
Las Vacas	$ 50	5¾
Pintados	35	4½
Victoria de Lebu	10	8¾
San Bartolo	20	8½
Antequera	£ 1	0.50
Poderosa de Collahuasi	5	30
Carbonífera Máfil	$ 55	84
Disputada	$ 25	12
SOCIEDADES SALITRERAS		
Antofagasta	$ 25	106¼
Loa	£ 1	35¼
El Boquete	5	50
Agua Santa	5	140
Lastenia	1	15
La Unión	$ 20	8½
Castilla	20	14¾
Perseverancia	20	15¼
SOCIEDADES INDUSTRIALES		
Cons. de Gas de Santiago	$ 50	103
Gas de Valparaíso	50	87½
Soc. Austral de Maderas	£ 1	1½
Laboratorio Chile	$ 25	89
Electricidad Industrial	50	94
Ref. Az. de V. del Mar	£ 1	78
Azucarera de Penco	1	135
Gas Acetileno	$ 50	10
Fábrica de Tejidos	100	175
Maderas Malvoa	20	18
Chilena de Tabacos	20	43
Cervecerías Unidas	100	275
Buques y Maderas	50	40
Molinera el Globo	100	46
Cemento el Melón	£ 1	91
Fábricas Unidas Catres	$ 100	75
Transportes Unidos		46
Mercado de la Vega	100	100
Manufacturera de Tejidos		135½
Feria Izquierdo	100	93
COMPAÑÍAS DE SEGUROS		
La Germania	$ 25	29
La Nacional	25	610
La América	25	
La Americana	50	207
La Comercial	50	124
La Española	10	220
La Unión Chilena	50	580
La Italia	100	220
La Internacional	25	100
La Central	25	43
La Francesa	50	120
La Nueva España	75	105
La Alemana	75	190
La Chilena Consolidada	25	50
La Alianza Chilena	25	50
La Franco Chilena	20	31
La Santiago	50	190
La Mapocho	50	110
La Araucania	25	50
La Iberia	62½	66½
La Unión Nacional	60	69
SOCIEDADES PETROLIFERAS		
Petróleos del Pacífico	10	0.70
Sud-Americ. de Petróleos	2	0.35
Pacífico Liberadas		2
Patagonia Consolidada		0.60
SOCIEDADES DIVERSAS		
Bolsa de Comercio	1,250	70,000
Club Hípico	500	7,500
Hipódromo Chile	500	950
C. S. A. de Vapores	100	780
F. C. E. San Bernardo	100	105
Telégrafo Comercial	25	55
Telégrafo Nacional	20	16
Tattersall	100	138
BONOS		
Caja 6-1 (30 ab. y 31 octubre)		82½
Caja 6-2 (30 en. y 31 octubre)		86½
Caja 7-1 (30 en. y 31 junio)		85½
Caja 7-2 (15 en. y 15 junio)		86½
Caja 8-1 (30 ju. y 31 diciem.)		96¾
Caja 8-2 (30 ju. y 31 diciem.)		97
Garant. 6 (30 ju. y 31 diciem.)		92¾
Garant. 7 (30 ju. y 31 diciem.)		82¼
Garant. 8 (30 ju. y 31 diciem.)		82
Hip. 7-1 (30 m. y 30 spt.)		88
Hip. 7-2 ma. 30 sept.)		89
Hip. 8-2 ma. 31 sept.)		92½
Hip. 8-1 (31 ma. y 31 sept.)		92
Hip. V, 8-1 (30 ju. y 31 diciem.)		95½
Municipalidad 8 (Privilegia.) Abril.		87
Municipalidad 8 (Privilegia.)		85⅝
Caja £ 6%		92
Municipalidad (Privilegia) Libra.		66

Cotizaciones de estaño

El cablegrama de Londres dió los siguientes precios: £ 333 al contado y plazo, lo que representa alza de £ 3 en los dos términos.

BOLSA DE PRODUCTOS

SANTIAGO

Operaciones efectuadas hoy en la rueda de las 11 A. M.

Todos los precios son por quintal métrico, con saco, salvo estipulación contraria.

Ofertas y demandas

Trigo candeal.—Vendedor a 23.25 de buena clase en Santiago.

Cebada.—Vendedor forrajera a $ 12 en Santiago y comprador a $ 11.

Frejoles.—Comprador de caballeros a $ 53, y vendedor a $ 54.

Comprador de bayos a $ 39, y vendedor a $ 41.

Vendedor de coscorrones a 51.

Maíz.—Vendedor maíz amarillo a $ 20.50.

Transacciones registradas

Trigo blanco.—3,000 sacos trigo de Linares a $ 22.20 sin saco, en Providencia.

2,000 sacos trigo blanco y 1,000 sacos de trigo loro a $ 20.20, con saco, en Negrete.

Trigo candeal.—50 sacos a $ 22.50 según muestra, en Providencia.

Cebada.—400 sacos de cervecera, a $ 14, en San Vicente.

Transacciones en rueda

Maíz.—100 sacos maíz amarillo, a $ 20, en carro en Santa Ana.

Trigo blanco del centro

Precio oficial $ 22.25 los 100 kilos, sin saco, en Providencia.

Santiago, 22 de Abril de 1918.

El secretario.

COMPAÑIA MINERA DOMEYKO

Los trabajos de explotación y deconocimiento que lleva a cabo esta Compañía, en el asiento mineral de Los Sapos prosiguen con toda actividad.

Explotación. — Esta se efectúa con elementos más modernos y por consiguiente más rápidos desde el 4 del presente; se extraen diariamente, por el pique rampa de la Cortada del Almendro alrededor de 780 a 800 quintales de saca mineral (trabajo de 20 horas). La realización produce de 170 a 200 quintales métricos diarios, (trabajo sólo diurno) de leyes comunes superiores a a un 15o|o.

Es satisfactorio constatar mes a mes un aumento en la producción y esto sin contar todavía con el pique Domeyko, que es vertical y que será dotado de un poderoso winche de estracción y con el antiguo socavón de la sucesión Ovalle que está habilitándose y que servirá para extraer los minerales de más baja ley.

Remisión y listo para la entrega. —Desde el 4 del presente se están remitiendo minerales de alta ley, a la fundición Panulcillo de The Central Chil. Cooper Company y canchas en la estación de Combarbalá listas para la entrega hay una considerable existencia.

Reconocimientos. — En la mina "Urmeneta", rasgo Santo Tomás, se ha iniciado un activo trabajo de reconocimiento a fin de poner de manifiesto la riqueza del mineral.

IMPORTACION Y EXPORTACION

Datos de Marzo

La Oficina Central de Estadística, nos ha proporcionado los siguientes datos sobre la importación y exportación, durante el mes de Marzo último:

Importación

Hierro en lingotes, 353,807 kilógramos. Valor: $ 120, 930 de 18 d.

Carbón de piedra, 31,351 toneladas. Valor: $ 666,045 de 18 d.

Petróleo, 61,555 toneladas. Valor: $ 1,192,831 de 18 d.

Madera de pino, 231,465 metros cúbicos. Valor: $ 122,324 de 18 d.

Animales vacunos, 6,795 cada uno. Valor: $ 971,528 de 18 d.

Animales ovejunos, 6 cada uno. Valor: $ 3,266 de 18 d.

Hierro sin labrar, 643,600 kilógramos. Valor: $ 303,132 de 18 d.

Exportación

Cobre en ejes, 77,000 kilógramos. Valor: $ 36,610 de 18 d.

Minerales de cobre, 67,627 kilógramos. Valor: $ 11,879 de 18 d.

Salitre, 1.904,270 quintales. Valor: $ 30.989,085 de 18 d.

Yodo, 73,974 kilógramos. Valor: $ 1.225,009 de 18 d.

Lanas, 383,100 kilógramos. Valor: $ 1.241,244 de 18 d.

Trigo, 5.372,394 kilógramos. Valor: $ 1.020,755 de 18 d.

Frejoles, 138,951 kilógramos. Valor: 69,475 de 18 d.

Harina de trigo, 2.314,913 kilógramos. Valor: $ 671,325 de 18 d.

Cobre en barras, 5.433,685 kilógramos. Valor: $ 6.198,614 de 18 d.

TATTERSALL

Precios corrientes en la Feria del 22 de Abril de 1918

Terneros de pie, desde 35 a 95.

Terneros de 1 año, desde 100 a 145.

Terneros de 1 1|2 año, desde 160 a 200.

Novillos de 2 años, gordos, desde 230 a 260.

Novillos de 2 años, a media gordura, desde 200 a 230.

Novillos de 2 años, flacos, desde 165 a 190.

Novillos de 3 años, gordos mestizos, desde 340 a 511.

Novillos de 3 años, gordos del país, desde 300 a 350.

Novillos de 3 años, a media gordura, desde 270 a 320.

Novillos de 3 años, flacos mestizos, desde 240 a 280.

Novillos de 3 años, flacos del país, desde 200 a 240.

Bueyes gordos, mestizos, desde 420 a 530.

Bueyes gordos del país, desde 360 a 420.

Bueyes a media gordura, desde 280 a 340.

Bueyes flacos mestizos, desde 230 a 270.

Bueyes flacos del país, desde 200 a 240.

Bueyes de trabajo, desde 320 a 410.

Torunos gordos, desde 340 a 480.

Torunos a media gordura, desde 260 a 320.

Toros, desde 220 a 510.

Vaquillas de 1 1|2 año, desde 115 a 145.

Vaqpuillas de 2 años, desde 160 a 200.

Vaquillas de 3 años, desde 210 a 260.

Vacas gordas mestizas, desde 330 a 400.

Vacas gordas del país, desde 290 a 350.

Vacas a medi agordura, desde 270 a 310.

Vacas flacas mestizas, desde 210 a 250.

Vacas flacas del país, desde 180 a 220.

Vacas paridas de lechería mestizas, desde 320 a 380.

Vacas paridas a media gordura, desde 260 a 320.

Vacas paridas flacas, desde 200 a 250.

Ventas al peso, al martillo y en privado

Novillos de 0.66 a 0.71 centavos el kilo.

Bueyes, de 0.64 a 0.71 centavos el kilo.

Torunos, de 0.54 a 0 .60 centavos el kilo.

Vacas, de 0.64 1|2 a 0.69 1|2 centavos el kilo.

MATADERO PUBLICO

Encierra para hoy:

Abril 23 de 1918

	Vacunos	Ovejunos	Cerdos
Entrados..	303	801	231
En vara...	57	0	0
Suma......	360	801	231
Retirados vivos....	0	0	0
Total beneficiados.	360	801	231

Terneros 25—

Abril 22 de 1918

PRECIOS DE LAS CARNES DE AYER

				kilo
Carne, buey	1.ª clase.	$ 98	a	1.00
Id.	2.ª	92		97
Id.	3.ª	50		90
Carne novillo	1.ª clase	96		98
Id	2.ª	90		95
Id	3.ª	50		85
Carne, vaca	1.ª clase	98		1.00
Id.	2.ª	92		97
Id.	3.ª	60		90
Carne, cordero	1.ª clase...	1.20		
Id.	2.ª	1.00		1.10
Id.	3.ª	60		90
Carne, cerdo	1.ª clase	1.15		
Id.	2.ª	1.05		1.10
Id.	3.ª	80		95
Grasa en rama		1.20		1.3
Sebo de ovejuno		70		80
Cuero de vacuno macho..		95		1.05
Cuero de vacuno hembra..		95		1.05
Cuero ovejuno, de $ 40 a 50 docena				

FERIA DEL MATADERO
ESTACION SAN DIEGO.— PLACER 960. — TELEFONO SAN MIGUEL NUM. 10.
Remates Martes y Jueves, a las 2 P. M.
Siempre con ganado gordo de primera calidad.
EL GERENTE.
2795-25-d

EL DEPARTAMENTO DE AVISOS
TELEFONO 3113
Atiende de 9 de la mañana a 10 de la noche.

AVISOS ECONOMICOS

TARIFA
AVISOS ECONOMICOS
Cada palabra (mínimum 6 [illegible] palabras por aviso).

Descuentos: De 5 a 10 publicaciones seguidas, 5 % — De 11 a 20, 10 % — De 21 a 30, 15 %.

El derecho de los que se baten

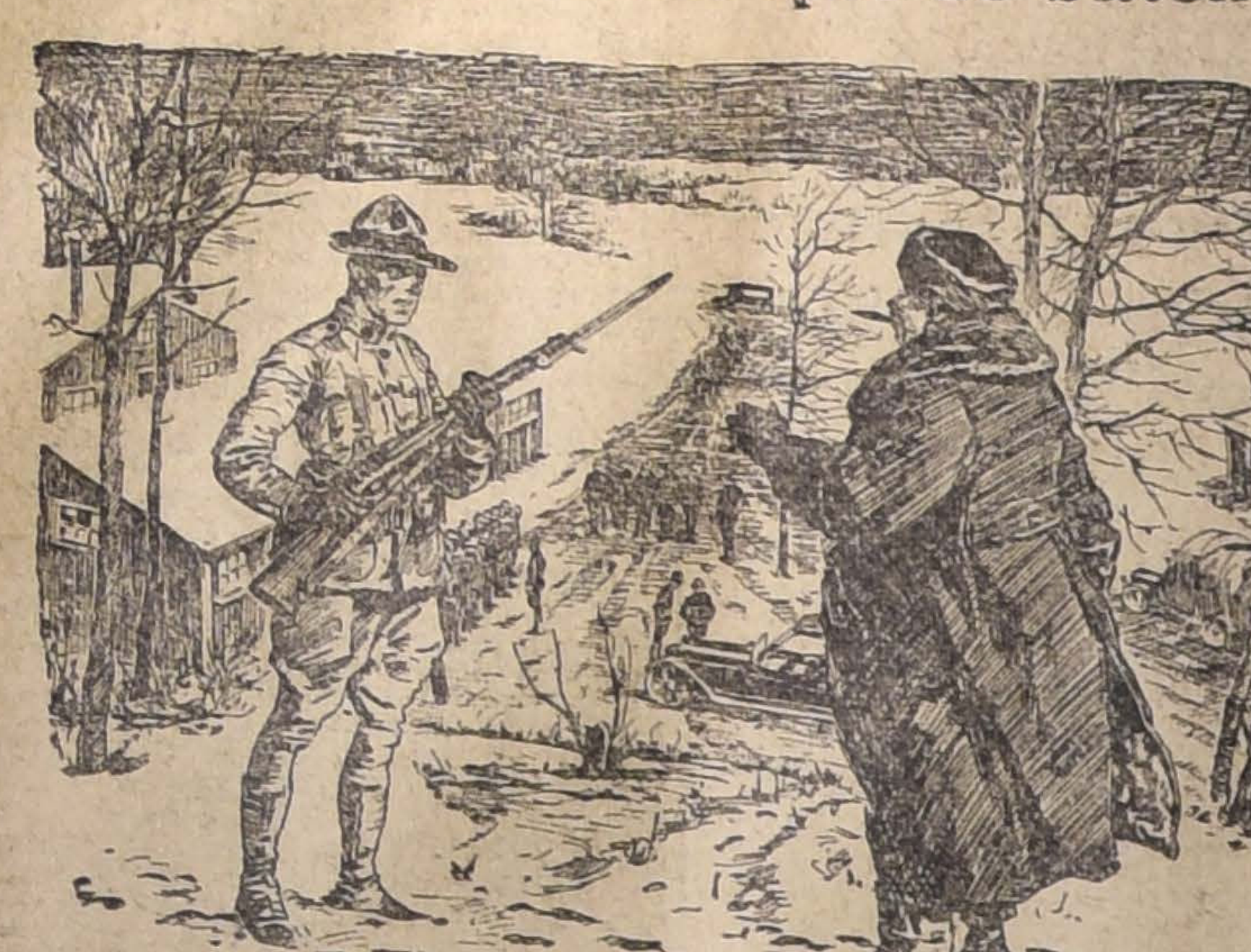

La prensa de los Estados Unidos se encuentra empeñada en una tenaz campaña, que tiene por objeto obligar a los no combatientes a que renuncien a sus comodidades para servir mejor a los ejércitos.

El dibujo que reproducimos es tomado de una revista norteamericana, y trae la siguiente leyenda:

—¡Alto! ¿Quién va?

—Un amigo.

—Pues si es un amigo, proporcióneme Ud. un buen abrigo; no olvide que yo voy a luchar para que Ud. pueda conservar lo suyo.

SOLICITAN OCUPACION

CHAUFFEUR particular ofrécese, marca Dodge y Overland; certificados honradez y buena conducta. Dirigirse: Correo N.o 5.—A. A. E. 23-d

DIBUJANTE: señorita desea trabajo en oficina técnica o industrial. Dirigirse Correo N.o 3—L. M. S. C. 23-d

SE OFRECE un chefe cocinero para casa particular.—C. Henríquez N.o 539. 23-d

MATRIMONIO con muy buenas recomendaciones ofrece sus servicios para casa de familia. Dirigirse a J. A. Valdés. Chacabuco 661. 23-d

MATRIMONIO ofrécese ayudante chauffeur, llavero; cocina, piezas.—A. Prat 828. 23-d

MATRIMONIO español joven, ofrécese: chauffeur y piezas. Dirección: Carmen 933.—Fernández. 23-d

JOVEN buena letra, redacción y ortografía, escribe a máquina, ofrécese.—Correo 7.—A. V. 23-d

SEÑORITA con conocimiento taquigrafía y dactilografía, se ofrece para oficina.—Copiapó 365.—María Poblete. 23-d

SEÑORITA joven y seria, recomendada, se ofrece para atender cigarrería u oficina. Dirigirse por cartas a Virginia E., San Pablo 1685, casita 4. 23-d

CHAUFFEUR soltero ofrécese con buenas recomendaciones de competencia.—Cifuentes, Cochrane 434. 23-d

OFRECESE señora robusta criar o dar de mamar guagua media leche.—Correo N.o 2.—A. F. S. 23-d

JULIAN Alegría Valdés se ofrece para administrar cité. Cuenta con muy buenas recomendaciones.—Chacabuco 661. 23-d

SE OFRECE señorita para cigarrería, muy competente.—Avenida Rosario 1045.—Rebeca Delgado C. 23-d

Bombas

3.a COMPAÑIA DE BOMBEROS. — Bomba Claro y Abasolo.—Cítase a la Cía. a sesión para el Miércoles 24 del presente a las 9 y cuarto P. M. Balance de tesorería, admisión de voluntarios y demás asuntos a que hubiere lugar.—El Secretario.

4éme. COMPAGNIE DE POMPIERS.—Pompe France.—Exercise de Compagnie et academie generale Mercredi le 24 du courant a 9 1|4 hrs. presis du soir. Tenue de travail. Reunion au quartier.—L'Adjudant.

5.a COMPAÑIA DE BOMBEROS.—Cito a la Compañía a reunión extraordinaria para el Miércoles 24 a las 6 1|2 P. M. Elección de teniente 1.o— El Secretario.

6.a COMPAÑIA DE BOMBEROS.—Cítase a la Compañía a academia y ejercicio para el Miércoles 24 a las 9 1|2 P. M., en el cuartel. Uniforme de trabajo. —El Ayudante.

Económicos

INSTITUTO ELECTRO-TERAPICO con instalaciones completas y modernas, se realiza por viaje urgente de su dueño. Tratar: San Diego 906. 2876-24-D

MOZO Y MATRIMONIO PARA servicio de casa, con recomendaciones, necesito. San Martín 67. 02890-23-D

CAMION AUTOMOVIL EUROPEO vendo. Erasmo Escala 2107. 02866-24-D

NECESITO PROFESORA DE humanidades, competente. Tratar: de 1 a 2. Delicias 1419. 02865-25-D

COCINERA COMPETENTE Y recomendada, se necesita. Buen sueldo. Delicias 1419. 02865-25-D

JOVEN DE PROVINCIA, HONrado y sin pretensiones, ofrécese para empleado fundos del sur, conocimientos chacarería, o desearía ocupación en bodega frutos del país. Independencia 1363, casita 25. 02864-23-D

CEPILLADORA Y BARRENADOra, sierra huincha transmisión y poleas, vendo de ocasión, General Velásquez 72.

"Cooperative Sastreria"
855-AGUSTINAS-855
Sobretodos o Ternos entrega pagándolos por mensualidades.—Casimires finos importados.
Corte según últimos modelos. 2378-25-d

$ 6,000 NECESITO PRIMERAS hipotecas, propiedad valor 16,000 interés 18 o|o. Casilla 2154. 02867-24-D

NECESITO NIÑA PARA PIEZAS y mandados. Casa extranjera, poca familia, buen salario. Maestranza 245. 2863-24-D

MANUEL PEREZ, TAPICERO-Decorador. Hago y arreglo toda clase de muebles y cortinas. Especialidad en fundas estilo inglés. San Francisco 673. Recibo órdenes por correo. 2862-25-D

ARRIENDO ESPLENDIDA PIEza bien amueblada, caballero. San Antonio 68. Casa extranjera. 2879-24-D

NECESITO ARRENDAR DOS piezas independientes y centrales. Casilla 2859. 2879-24-D

PERDIDO EN LA AVENIDO PEdro Valdivia un perro San Bernardo de media sangre. Es blanco con manchas color limón. El que lo entregue a la Legación Británica, Pedro Valdivia 1230, será recompensado. 2877-24-D

DENTISTA ALFREDO MUÑOZ Lobos, extracciones sin dolor, somnoformo, puentes, placas, San Diego 307. 2868-23-D

COMPRO DENTADURAS Y dientes artificiales usados. Eleuterio Ramírez 1054. 2871-2-E

SE NECESITAN BUENAS PANtaloneras con muestras, calle Compañía 1060. 2872-30-D

COSTURERA NECESITO, BUEna presencia, hará como mayordoma. Buen sueldo. Catedral 1806. 2874-24-D

MANIQUIES MODERNOS ADOPtados por Escuelas Profesionales Santiago, realiza Guzmán y Cía. Matucana 664. 2875-24-D

GRATIFICARE PERSONA ME dé noticias de Albina Bernal. — Diva Cremonezzi, Alameda 2919. 24-D

SOLO POR $ 30 MENSUALES enséñase contabilidad comercial (o bien: agrícola, bancaria, salitrera, minera, militar, industrial, oro y billetes; de sociedades colectivas, en participación, comanditarias o anónimas), aritmética, castellano, inglés, francés, taquigrafía, redacción mercantil, caligrafía y escritura máquina, todos juntos. El primer Instituto de Chile, en su género, según la estadística oficial. Enseñanza personal y por correspondencia. Clases mañana, tarde y noche. Instituto Mercantil, Bandera 287, esquina Huérfanos. Fundado en 1904. 1998-27-D

CURSOS PARA SEÑORITAS, ESpecialmente. Atendido por profesoras. Enséñase inglés, francés, castellano, redacción mercantil, aritmética, contabilidad, taquigrafía, escritura máquina, caligrafía, piano, dibujo, pintura y moral, solamente por $ 30 mensuales, todos los ramos juntos. Instituto Mercantil, Bandera 287. (Fundado 1904) esquina Huérfanos. Pídase prospectos. 1998-27-D

JOVEN SERIO, BUENA LETRA y recomendado, ofrécese cualquiera ocupación decente. Herrera 1263.—A. L.

¡OCASION! VENDESE PEINAdor mármol espejo, mesa grande comedor, cajones estantería despacho. San Pablo 2402 24-D

PERMUTO PROPIEDAD A. Prat, central, que costó $ 46,500, por propiedad aquí o San Bernardo, valor 12 a $ 16,000. $ 10,000 a largo plazo y saldo al contado. Tratar: San Diego 991. 02883-23-D

REMATE.— EL 14 DE MAYO, A las 2 P. M., se rematará por decreto del señor juez letrado del 2.o juzgado civil de esta ciudad, una casita-quinta, calle Pizarro 2001, esquina sur-oriente con pasaje Martínez—comuna Ñuñoa.—Mínimum: $ 2,000 al contado. Bases antecedentes secretaría del juzgado. Expediente Fuentes con Navarro. Más datos dará la Oficina Compañía 1065, oficina 4. 02882-25-D

CHACRA ARRIENDO EN MAIpú, de doce cuadras regadas con casas a ocho cuadras de la estación por el camino de Melipilla. Tratar: Avenida General Velásquez N.o 43, o Santo Domingo número 788. 02880-24-D

Comercio

GRAN ECONOMIA: MANDE VIrar sus sobretodos. Sastrería Francesa, Agustinas 944. 02859-26-d

"LA MARIPOSA" TINTOTERIA San Pablo 1125. 2489-6-e

CAVANCHA, GRAN SALON DE billares y palitroques 2281-4-e

CAVANCHA, SAN PABLO 960, Bar-Restaurant. 2281-4-e

CAVANCHA, GRANDES CONciertos todas las noches. 2281-4-e

CAVANCHA, SELECTO PROGRAma por barítono Dnach. 2281-4-e

CAVANCHA, EMPEZO INTEREsante campeonato de palitroque. 2281-4-e

CAVANCHA, OBSEQUIARA 3 premios mensuales campeonato. 2281-4-e

CAVANCHA, REGALA CADA SEmana reloj pulsera. 2281-4-e

CAVANCHA, ALMUERZO - COmida $ 2.00, con vino. 2281-4-e

CAVANCHA, LICORRES LEGIgítimos. Servicio esmerado. 2281-4-e

CAVANCHA, SAN PABLO 960. frente mercado. 2281-4-e

CHILE INDUSTRIAL 1918 POR Pedro Luis González, se vende en todas las librerías a $ 6. 02835-23-d

FABRICA DE CARPAS, TAPIcería. Vendo sofá dos sillones maplé recién construídos, medio amueblado para escritorio. Necesito tapicero. Manuel Rodríguez 117. 02812-26-d

Perfumeria

JABON HIEL HAMBURGUES ES el mejor desmanchador que existe. 2815-28-d

PIDASE EL LEGITIMO JABON Hiel hanburgués en las boticas surtidas 02815-28-d

EL FAMOSO JABON HIGIENIco N.o 42, se vende en un peso el pan, en la Botica Francia, calle Estado N.o 154. 1999-23-D

¿POR QUE ENVIDIAR A LAS mujeres que tienen hermoso el cutis? Comprando un pan de Jabón Higiénico Especial se consigue fácilmente la belleza deseada. 1999-23-D

YA NO ES NECESARIO COMprar el Jabón Reuter que vale tan caro. Por solo un peso el pan se vende en todas partes el famoso Jabón Higiénico N.o 42, que es igual al Reuter. 1992-23-D

Medicina

DENTISTA, VEINTE AÑOS práctica. Planchas para masticación perfecta, desde veinte pesos. Tapaduras porcelana, oro, precios módicos. Trabajos muy rápidos, personas ocupadas, Alameda 2188. Portal Granello. 18-e

¿QUEREIS TENER UN CUTIS fresco y aterciopelado hasta edad muy avanzada? Usad los incomparables polvos Ideal, de Werck, caja $ 4.50. Droguería Francesa, Daube y demás boticas y droguerías. 2590-7-e

¡ENFERMOS CRONICOS, CORAzón, estómago, riñones, nervios! Consúltense (gratis), San Francisco 158. Curaciones definitivas, garantidas, económicas. Remedios completos, desde $ 5; pobres $ 3. 22-E

Ocupaciones

SE NECESITA BUENA POSTIcera. Nataniel 1177, Lavandería. 02857-23-d

UN CHOFER COMPETENTE PAra automóvil Buick. Se necesita en la Fábrica Calzado. Gálvez 1043. 2796-23-d

CUIDADORA DE NIÑOS CON buenos informes se necesita en Catedral 2286. 1.o-e

BUENAS MODISTAS PARA TRAbajar adentro se necesitan, Compañía 1060. 02693-25-D.

EMPLEADA PARA EL COMEdor Sueldo: $ 40. Se necesita. Almirante Barroso 19. 02840-24-d

CALDERERO CERRAJERO Y oficiales se necesitan. Carretelero con informes. Sotomayor 347. 2851-23-d

CORREDOR DE FIERROS NEcecitamos, American Shoe Factory. Andrés Bello 35. 2850-23-d

Instrucción

PROFESORA DE ESTADO, MAtemáticas y Física, hace clases particulares o liceos, Gorbea 2496. 23-d

INSTITUTO SAN MARTIN.—SAN Martín 67.—Teléfono Ingles 213. —Humanidades, preparatorias y kindergarten. Recibe alumnos internos, medio-pupilos y externos. Profesores de Estado. Exámenes válidos en el establecimiento. Servicio de automóviles. Unico Colegio que prepara por su cuenta, durante las vacaciones, a sus alumnos, cuando tienen ramos atrasados. 27-d

LA ELECTROANESTESIA, REmedio supremo contra los dolores más desesperantes. Catedral 1867. 4-e

INGLES, $ 10 MENSUALES. ENseñanza práctica. Bandera 231. 2514-24-d

Arriendos

ARRIENDASE EL CHALET DE la Avenida Pedro de Valdivia número 1750, perteneciente a la sucesión de don Alfredo Bonilla Rojas. Tratar: Cueto 666, de 9 a 10 A. M. 2770-24-d

$ 200. ALTOS DOCE PIEZAS, gran hall, baños entre dormitorios, cocina, etc. Echeverría 975, una cuadra tranvías Palma. 2771-24-d

SE NECESITA ARRENDAR UNA casa-habitación central. Cánon de $ 300 a $ 350, que ofrezca comodidades para poca familia. Ofertas a M. S. de G., Catedral 2286. 1.o-e

SE ARRIENDA CASA MUY CENtral, adecuada también para oficinas y casa mayorista en Bandera 682. Tratar: al lado, 686. 02832-23-d

Propiedades

$ 35,000.—CITE, 10 CASAS INDEpendientes, alcantarillado, magnífica renta, vendo. Datos Vic. Mackenna 256. 1.o-E

SE VENDE UNA ESPLENDIDA casa, con ocho piezas, fuera de servidumbre, dos patios. Precio $ 27,000. Tratar García Reyes 644. 1.o-e

Compra-Ventas

GALLINAS Y GALLOS RHODE-Island, rejilla, gallineros portátiles, bebederos, líquido. Vic. Mackenna 220. 24-d

CABALLOS DE TIRO, CARRETEla y arneses, vendo. Vic. Mackenna 220. 25-d

AUTOMOVIL FORD, PARTICUlar, flamante, equipado, vendo. Vic. Mackenna 220. 1.o-E

CABALLO PARA MONTAR NEcesito. American Shoe Factory, Andrés Bello 35. 02860-24-d

FLAUTA, METODO, CARTABON todo de ocasión. Cueto 615. 23-d

Varios

BONOS PANAMA. SORTEOS TRImestrales. Premios: 500,000; 250 mil; 100,000; 10,000; 5,000; 2,000; 1,000 francos. Precio: $ 140. Entrega inmediata. Volvemos a comprar los Bonos con un descuento de 12 o|o. Marcellin Masbou, Santo Domingo 969. 02699-23-D

DINERO A INTERES BAJO, ofrezco, desde 300 pesos a los comerciantes e industriales que tengan negocio establecido. Seriedad absoluta. Santa Rosa 64. 02817-24-d

PEDRO LUIS GONZALEZ, ABOgado con 24 años de práctica en negocios comerciales e industriales, Galería Alessandri N.o 30. Se trasladó a la Oficina del frente en el mismo piso. 02835-23-d

Judiciales

EXTRACTO. — MARIANO MELO E., notario de Santiago, certifica: que por escritura de hoy, corriente en su registro, don Luis Sanguinetti F. y don Humberto Bozzo, ambos de este domicilio, han disuelto y liquidado la sociedad que para girar en esta plaza con el nombre de "Sanguinetti y Compañía", en la explotación de la Fábrica de Fideos "La Italia", y en lo demás que tuvieren por conveniente, pactaron también ante el que autoriza, el veinte de Diciembre de mil novecientos dieciséis. El activo y pasivo de la negociación quedan a cargo del señor Sanguinetti. — Santiago, 17 de Abril de 1918.—Mariano Melo E., notario.

REMATE.— POR ACUERDO DE LOS herederos de don Enrique Garrido saldrá a remate el 8 de Mayo, a las 2 de la tarde ante el 2.o Juzgado Civil, la propiedad ubicada en la calle Agustinas número 2469, de esta ciudad. Mínimum: $ 46,000. Condiciones de pago: el comprador reconocerá una deuda primitiva de $ 12,000 a la Caja de Crédito Hipotecario, en el estado en que se encuentre, pagará al contado la tercera parte del saldo restante y las otras dos terceras partes a 6 meses y 1 año plazo, respectivamente, con el 8 o|o de interés. La propiedad quedará hipotecada para responder del pago. 6-e

CONCURSO SAMUEL GAC.— EN SOlicitud de don Germán Müller de fs. 55, pidiendo se tenga por reconocido su crédito de $ 4,624.94 y se notifique por aviso al deudor, síndico y acreedores, el Juzgado resolvió: "Santiago, 20 de Abril de 1918. Con el mérito del certificado que antecede, se declara como se pide en el escrito de 10 del corriente, que se registra a fs. 55. —Moisés Lazo de la Vega.—Por el señor Guzmán, Alfonso."—Se notifica a las personas antedichas.—El Secretario. 02881-23-d

CON ESTA FECHA HE TRANSferido la marca de tinta Fénix al señor Arturo Echeverría. Hago esta publicación para los efectos legales.— Santiago, Abril 17 de 1918.—Vicente Benedicto. 02734-27-D

REMATE.— EL QUINCE DE MAY[illegible] las 3 y media de la tarde se re[illegible] ante el juez del trecer Juzgado [illegible] de esta ciudad la propiedad ubicada [illegible] N.o 92[illegible] la calle Bascuñán Guerrero [illegible] posturas empezarán por el mínimo de $ 10,657.66.—Más datos y [illegible] dentes se darán en la secretaría [illegible] cho Juzgado en el expediente que [illegible] doña Edelmira Amat con doña [illegible] Teresa Vivar.

EXTRACTO. — CERTIFICO QUE [illegible] escritura de esta fecha, ante mí los [illegible] res Jorge Bertotti y Eneas Ravanello, ambos de este dimicilio, han celebrado una sociedad comercial [illegible] para explotar el taller de Herrería y Cerrajería Artística Comercial, ubicado en la calle Santa Isabel, [illegible] ro trescientos cuarenta y ocho, de [illegible] ciudad, bajo las siguientes [illegible] nes: Primero. La razón o firma [illegible] será "Bertotti y Ravanello", que [illegible] usar el socio don Jorge Bertotti, [illegible] do la administración a cargo de [illegible] socios.—Segundo. La duración de la [illegible] ciedad será de tres años, contados desde el primero de Abril del presente [illegible] su plazo será prorrogado por un [illegible] do igual si no se da el aviso de [illegible] meses antes, por alguno de los [illegible] y su domicilio será la ciudad de [illegible] go de Chile.—Tercero. El capital [illegible] es la suma de sesenta y dos mil [illegible] cientos once pesos sententa [illegible] tavos, aportados por el socio señor [illegible] totti en materiales, en obras acabadas, modelos [illegible] en obras de ejecución, en herramientas [illegible] herramientas en uso, en enseres [illegible] nuevas, en instalaciones y maquinarias [illegible] seguros vigentes y en [illegible] socio señor Ravanello aporta su [illegible] tria personal. Las demás estipulaciones constan de la escritura respectiva.—[illegible] tiago, diez de Abril de mil novecientos dieciocho.—Enrique Campino E., [illegible] rio. 244

EXTRACTO. — MARIANO MELO E., notario de Santiago, certifica: que por escritura de hoy corriente en su registro, don Fermín Riquelme y doña Juana Flores, ambos de este domicilio, han formado sociedad para girar en [illegible] plaza por el término de dos años a [illegible] tar desde el 1.o de Febrero del año [illegible] curso, en los negocios de pastelería [illegible] restaurant. La razón social es "Juana Flores y Compañía" y tanto el uso [illegible] ella como la administración del negocio correrán a cargo indistinto de cada uno [illegible] El capital social es de cinco mil [illegible] cientos seis pesos cincuenta y [illegible] centavos, de los cuales dos mil [illegible] don Fermín Riquelme y el resto [illegible] Juana Flores.—Santiago, veintisiete de Marzo de mil novecientos dieciocho.—Mariano Melo E., notario. 244

QUIEBRA SANSOT Y ABADIE.— [illegible] escrito en que todos los acreedores [illegible] el síndico y los presuntos fallidos piden [illegible] de común acuerdo se dejen sin valor [illegible] efecto al auto declaratorio de quiebra [illegible] Juzgado proveyó: —Santiago, dieciséis de Abril de 1918.—A lo principal y otro sí, por presentada la solicitud, publíquese por diez días conforme a lo dispuesto en el artículo 634 del Código de Procedimiento Civil.—F. Rodríguez B.— [illegible] Covarrubias, secretario.—El Secretario. 2790-1[illegible]

REMATE.—EN LA EJECUCION QUE sigue don José Pedro Alessandri contra don Pedro Salas y otros se ha ordenado sacar a remate para el Martes [illegible] del presente a la una de la tarde la propiedad que los ejecutados poseen en [illegible] Avenida Macul Nos. 1450-1470 ([illegible] ñoa), por el mínimum de $ 45,000.— El Secretario. 2742-2[illegible]

Gran Exposición Musical
369 - AHUMADA - 369
500,000 PIEZAS a $ 1 EJEMPLAR
Couplets PAQUITA ESCRIBANO
A 50 CENTAVOS CADA UNO
Pedidos de provincia sólo se atenderán pidiendo diez piezas mínimum, debiendo acompañarse 50 centavos para franqueo.
Métodos de Estudio, Plan Conservatorio Nacional. Precio sin competencia.
Ahumada 369 - J. A. YANTORNO
CASILLA 1736 - TELEFONO 1575
2012-30-1

5,000 Yugos aradores y carreteros
Pértigos, Limones, Lumas y CAMAS Litre :: Mazas y Rayos
CASA LARIOS :: Delicias 2843

FOLLETIN (17)

LAS SIETE PERLAS

NOVELA CINEMATOGRAFICA EN 15 EPISODIOS

Versión escrita de Augusto Pope

El collar de las siete perlas

Todo así preparado, los malhechores fueron saliendo separadamente uno a uno. El último fué Perry. Cuando examinaba el camino en todas direcciones, se presentó ante él Kisnet.

—¡Cuidado, Perry! No olvides que si a la muchacha le pasa algo, tú responderás.

—No temas, turco feo, contestó Mason, sonriendo. No me intereso por la muchacha. Lo que yo deseo son las perlas. Si antes le hice la jugarreta del globo y después la del estanque, fué porque me era cómodo continuar pasando por honrado inventor y quería evitar que la chiquilla me delatara. Pero ahora que vivo fuera de la ley, no tengo ya para qué hacer esas pilatunadas. No te inquietes, pues, por ella... Pero, una pregunta: ¿Quiéres la misma inmunidad para ese cara de guagua de Harry?

—Te he hablado nada más que de Ilma.

—Me alegro que así sea, pues el niquillo ese me ha causado buenos disgustos y tendría un verdadero placer en darle un castiguito un poco fuerte...

VI

Olga Sanderly estaba empeñada en hacerse una toilette digna de las perlas que iba a lucir en sus orejas. No menos de media docena de trajes había ensayado. Al fin se decidió por un sencillo vestido de seda gris perla que caía muy bien a su cuerpo un poco grueso pero bien modelado.

—¡Cómo me van a envidiar las Wilson!, pensaba con cruel fruición la elegante mujer. Y pensar que la tonta esa de Ilma quería que le diera mis perlas, mis incomparables perlas...

Esto lo decía al mismo tiempo que las pulía, o mejor la sacariciaba con la yema de sus dedos. Su camarera, concluída la ayuda que le había prestado en el arreglo de su persona, se ocupaba de limpiar los muebles y la alfombra con una máquina aspiradora con una "vacuum cleaner" eléctrica.

En el mismo instante en que Olga dejaba las perlas sobre su mesita de toilette, el criado entró:

—Señorita, la llaman por teléfono.

—¿Ha dicho quién es?

—Me parece que es el caballero que acompañaba a la señorita que estuvo aquí esta mañana, el señor Harry Drake.

—¡Qué pesado! Seguramente insiste en que le ceda las perlas...

—Precisamente, señorita, algo me ha dicho sobre eso. Me parece que quiere que le haga una rebaja sobre los quince mil dólares...

—Dile que... No, mejor voy yo a desahuciarle.

Dicho esto, sin ocultar su disgusto, salió a hablar por el teléfono, situado en el halla de la casa.

Scott no la acompañó. Se quedó parado en el mismo sitio y cuando el ruido de los pasos de la patrona se perdieron en el corredor, corrió hasta donde estaba la camarera y le dijo tomándola de la cintura:

—¡Al fin te atrapo a solas, picaronaza! ¡Dame el beso ofrecido!

—Sosiégate, hombre. ¿No ves que puede volver la señorita?

—Aunque vuelva, nada me importa. Estoy loco de remate por tí y soy capaz de afrontarlo todo por un beso tuyo.

—¿Desde cuándo te ha bajado este cariño tan grande? ¡Vamos! Déjate de leseras y suéltame. Dos meses que estás en esta casa y muchos momentos hemos estado solos sin que se te ocurriera lo que ahora.

—Es que el amor mío ha sido explosivo. Ya, no seas tan terca. ¿Apuesto que si llevara uniforme de sargento de policía no me negarías un único besito?

La camarera estaba realmente extrañada de esa tan extemporánea manifestación de un amor hasta entonces dormido. Para defenderse de los intentos de Scott, puso como barrera entre él y ella, el largo tubo de caucho vulcanizado de la vacuum cleaner.

—Eres una ingrata. No te admires si algún día de estos, sabes que me he suicidado. Tú, solamente tú, con tu desdén y tu mal corazón, habrás sido la culpable, dijo al fin Scott soltando la barrera.

—¡Caramba! No sé qué manera rara de enamorar tienes tú. ¿Dónde has visto que una mujer honrada como yo da besos al primero que se los pide? Pórtate bien, sé galante conmigo... ya veremos después.

—No, ya estoy desilusionado... Si no me robas tú un beso a la fuerza, no esperes tocar mis labios con los tuyos.

—¡Ja! ¡Ja! ¡Qué gracioso! El cuento de la zorra y de las uvas verdes...

El diálogo fué interrumpido por la entrada de Olga, que venía furiosa.

—¿Habráse visto insolencia? ¡Ofrecerme cincuenta dólares por mis perlas... ¡Ese tal Drake es un loco y quiere burlarse de mí. ¡Cincuenta dólares por unos zarcillos que valen quince mil!

Se fué a sentar delante de su mesa de toilette. De pronto se extrañó de no encontrar las perlas donde las había dejado. Las buscó en los cajoncitos.

—¿Dónde has puesto las perlas, niña?, preguntó.

—¿Las perlas? Yo no las he tocado, señorita. Estaban en el medio de la mesita...

—Pues ahí las había yo dejado al salir, pero ahora no están. ¿Qué significa esto? preguntó mirando desconfiadamente a la criada y a Scott.

—¡Señorita, por Dios! Nosotros no nos hemos movido de la pieza ni nadie ha entrado. ¿Cómo pueden haber desaparecido?

La muchacha estaba verdaderamente aterrorizada. Scott fingía a las mil maravillas un asombro enorme.

—El caso es que ahora no están. Aunque no quiera, tengo que pensar que ustedes saben qué se han hecho. ¡Papá! ¡Papá! gritó. ¡Ven pronto!

La criada, mientras tanto, buscaba por el suelo y revolvía los cajones.

—No se muevan ustedes, dijo Olga. Hay necesidad de registrarlos. Si no son culpables, nada les puede significar esto.

En esos momentos llegó el señor Sanderly.

—Mira, papá. Mientras salí a hablar por teléfono dejando aquí a estos dos criados, han desaparecido mis perlas de la mesa de toilette. Ellos mismos dicen que nadie ha entrado.

—Sí, señor, es algo maravilloso, que a nosotros nos tiene anonadados, por la responsabilidad que se nos viene encima. La señorita ha dicho que se nos registre y yo suplico a usted que lo haga. No queremos quedar bajo el peso de una sospecha.

—¡Claro que sí!, dijo el señor Sanderlí.

Con una escrupulosidad de detective, el señor Sanderlí registró a los criados. Había leído muchas aventuras de Arsenio Lupín, Raffles y otros príncipes del mal y sabía los raros escondrijos que los ladrones encuentran en sus personas. No se escaparon a sus averiguaciones, ni los cabellos, ni la boca, ni las ropas. Llegó hasta hacer levantar la tapa de los tacones de los zapatos.

—Fuerza es convencerse que no las tienen, exclamó cuando hubo agotado las investigaciones.

—Pero no pueden haberse vuelto aire, protestó Olga.

—Evidente que no, repuso el papá.

Se quedó un momento pensativo. Seguramente ponía a prueba el resultado de la lectura de las novelas policíacas. Dos arrugas profundas como puñaladas eran indicio evidente de su rudo trabajo deductivo. De repente exclamó:

—Es indudable que las perlas fueron robadas cuando fuiste a hablar por teléfono. Ahora bien, es lógico suponer que el que llamaba estaba de acuerdo con el ladrón. ¿Quién fué el que habló?

Las observaciones de su padre fueron una revelación para Olga. Se acordó entonces de la amenaza de Harry de recuperar las perlas por cualquier medio, de la burla que significaba el ofrecerle cincuenta dollars por ellas, precisamente en los momentos en que eran robadas.

—Era Harry Drake, papá, el que ayer estuvo a exigir las perlas. No cabe duda; él se las ha apropiado.

Dos guardianes habían llegado mientras tanto. No convencidos de que hubiera misterio, volvieron a registrar a los criados pero con idéntico resultado que el señor Sanderlí.

—Es inútil que busquen aquí el ladrón, dijo Olga. No puede ser otro sino un tal Harry Drake, que tenía gran interés por las perlas.

Un automóvil se detuvo a la puerta. La señorita se asomó y dió un grito de sorpresa.

—Síganme, dijo a los guardianes, ahí está Drake.

Bajo corriendo las escaleras y llegada al plan dijo indicando a Harry:

—¡Arresten a este hombre! ¡El fué el que me telefoneó para burlarse de mí y hacer que me robaran los zarcillos.

Harry no venía solo. Lo acompañaban Ilma y un caballero. Este era un conocido hombre de negocios, grande amigo de su padre y del señor Sanderlí, cuya ayuda se había buscado el joven para ver modo de conseguir las perlas.

—¿Yo he telefoneado? Ud. sueña, señorita. No he pensado siquiera acercarme a un teléfono.

—¡Cómo! ¿Se atreve Ud. a negarlo?

—Naturalmente!

El caballero que lo acompañaba interrumpió, diciendo:

—Dígame, señorita, ¿cuánto rato hace que recibió el llamado telefónico?

—Más o menos, un cuarto de hora.

—Entonces, Drake tiene razón. Hace más de media hora que está conmigo y no ha hablado por teléfono.

Olga no supo ya qué pensar. Su pista segura para nada servía. Se echó a llorar como si hubiera sufrido la más grande de las desgracias. No acertó siquiera a pedir disculpas al joven por la sospecha de que lo había hecho víctima.